



PREFEITURA DA ESTÂNCIA BALNEÁRIA DE MONGAGUÁ

Estado de São Paulo

Av. Getúlio Vargas, nº. 67 - Centro - Mongaguá - SP.

CEP. 11730-000 - Telefone: (13) 3445-3000

RECIBO DE RETIRADA DE EDITAL PELA INTERNET

PREGÃO (PRESENCIAL) N° 067/2019 - PARA REGISTRO DE PREÇOS

PROCESSO n° 242/2019

Denominação:	_____	
CNPJ n°.	_____	
Endereço:	_____	
e-mail:	_____	
Cidade:	_____ Estado:	_____
Telefone:	_____ Fax:	_____

Obtivemos, através do acesso à página www.mongagua.sp.gov.br, nesta data, cópia do instrumento convocatório da licitação acima identificada.

Local: _____ , _____ de _____ de 2019

Assinatura

Senhora Licitante,

Visando à comunicação futura entre esta Prefeitura e sua empresa, solicitamos a Vossa Senhoria preencher o recibo de retirada do Edital e remetê-lo à Seção de Licitações, preferencialmente pelo e-mail: licitacao@mongagua.sp.gov.br, ou alternativamente por meio do fax: (13) 3445-3082.

A não remessa do recibo exime a Prefeitura da Estância Balneária de Mongaguá da responsabilidade da comunicação por meio de fax ou e-mail de eventuais esclarecimentos e retificações ocorridas no instrumento convocatório, bem como de quaisquer informações adicionais, não cabendo posteriormente qualquer reclamação.



PREFEITURA DA ESTÂNCIA BALNEÁRIA DE MONGAGUÁ

Estado de São Paulo

Av. Getúlio Vargas, nº. 67 - Centro - Mongaguá - SP.

CEP. 11730-000 - Telefone: (13) 3445-3000

EDITAL DE PREGÃO (PRESENCIAL) - PARA REGISTRO DE PREÇOS

PREÂMBULO

EDITAL DE PREGÃO (PRESENCIAL) N° 067/2019

PROCESSO N° 242/2019

LICITAÇÃO DIFERENCIADA

COM LOTE EXCLUSIVO PARA MICROEMPRESAS E EMPRESAS DE PEQUENO PORTE

(Artigo 48, inciso I da Lei Complementar n° 123/2006, com redação dada pela Lei Complementar n° 147/2014), e por força do Parágrafo Único do Art. 47 da Lei Complementar n°. 147/2014 aplicar-se-á o Decreto Federal N° 8538/2015 demais normas regulamentares aplicáveis à espécie.

R E A L I Z A Ç Ã O

A sessão pública de processamento do pregão será realizada na Avenida Getúlio Vargas, n°. 67 - 1° andar - Auditório, Prédio Sede, Mongaguá-SP, CEP 11730-000 com

INÍCIO ÀS 09H:30MIN. DO DIA 10/01/2020

A sessão será conduzida pela (o) Pregoeira (o), com o auxílio da Equipe de Apoio, designados nos autos do processo em epígrafe.

Os envelopes contendo a proposta e os documentos de habilitação serão recebidos no endereço acima mencionado, na sessão de processamento do Pregão, logo após o credenciamento.

E S C L A R E C I M E N T O S

Seção de Licitações, localizada na Avenida Getúlio Vargas, n°. 67 - 1° andar - Prédio Sede, Mongaguá-SP, telefone (13) 3445-3067; e-mail: licitacao@mongagua.sp.gov.br

Os esclarecimentos prestados serão disponibilizados na página da Internet: <http://www.mongagua.sp.gov.br/>

O B J E T O

A presente licitação tem por objeto Registro de Preços para contratação de empresa especializada para prestação de serviço de confecção de calçados (sandália e tênis), para suprir as necessidades da Diretoria de Educação do município de Mongaguá/SP, conforme descrição e quantidades constantes do Anexo I - Termo de Referência, II - Memorial Descritivo - Especificações Técnicas do Edital

Tornamos público que, por determinação do senhor Prefeito Municipal, para conhecimento de interessados, que se acha aberta, nesta Prefeitura da Estância Balneária de Mongaguá, com sede à Avenida Getúlio Vargas, n. ° 67, Centro, na cidade de Mongaguá, Estado de São Paulo, licitação na modalidade **PREGÃO (PRESENCIAL)**, do tipo "**Menor Preço unitário do Item**", com finalidade de selecionar proposta **mais vantajosa** objetivando o **REGISTRO DE PREÇOS**, do **objeto**, Processo n°. 242/2019.

Este certame será regido pela Lei Federal n° 10.520, de 17 de julho de 2002, nos Decretos Municipais n°. 4.374/2006 e 4.633/2007, aplicando-se, subsidiariamente, no que couberem, as disposições da Lei federal n° 8.666, de 21 de junho de 1993, e suas alterações posteriores, e, a Lei Complementar n° 123, de 14 de dezembro de 2006, alterada pela Lei Complementar n°. 147, de 7 de agosto de 2014, e por força do Parágrafo



PREFEITURA DA ESTÂNCIA BALNEARIA DE MONGAGUÁ

Estado de São Paulo

Av. Getúlio Vargas, nº. 67 - Centro - Mongaguá - SP.

CEP. 11730-000 - Telefone: (13) 3445-3000

Único do Art. 47 da Lei Complementar nº. 147/2014 aplicar-se-á o Decreto Federal Nº 8538/2015 demais normas regulamentares aplicáveis à espécie.

As propostas deverão obedecer às especificações e exigências constantes deste instrumento convocatório e anexos.

O Registro de Preços terá vigência de 12 (doze) meses, a contar da assinatura da Ata de Registro dos Preços constantes no **Anexo VIII**.

Integram este Edital, como parte indissociável:

- a) **Anexo I**: Termo de Referência;
- b) **Anexo II**: Memorial Descritivo - Especificações Técnicas;
- c) **Anexo III**: Quantitativo de Numeração projetada para 2020;
- d) **Anexo IV**: Modelo da Proposta;
- e) **Anexo V**: Modelo de Declaração de Habilitação;
- f) **Anexo VI**: Modelo de Declaração para Microempresas ou Empresas de Pequeno Porte;
- g) **Anexo VII**: Modelo de Declaração de situação regular perante o Ministério do Trabalho;
- h) **Anexo VIII**: Minuta da Ata de Registro de Preços;

RECURSOS ORÇAMENTÁRIOS: Se a eventual contratação ocorrer neste exercício, às respectivas despesas decorrentes da presente contratação correrá as contas da Dotação Orçamentária do seguinte setor: 02.11/12.361.0011.2036.3.3.90.30.23 - Manutenção Ensino Fundamental; 02.11/12.365.011.2040.3.3.90.30.23 - Manutenção Ensino Infantil - Pré-Escola.

1 - DO OBJETO:

1.1. Constitui objeto deste Edital, **Registro de Preços** para contratação de empresa especializada para prestação de serviço de confecção de calçados (sandália e tênis), para suprir as necessidades da Diretoria de Educação do município de Mongaguá/SP, conforme descrição e quantidades constantes do Anexo I e II - Termo de Referência e Especificações Técnicas do Edital

1.1.1. O licitante provisoriamente classificado em primeiro lugar, deverá entregar após 10 (dez) dias úteis do encerramento da sessão, as amostras dos produtos, bem como, deverão estar acompanhada dos laudos técnicos necessários a comprovar a qualidade do bem a ser fornecido, que deverão atender as exigências entabuladas nos Anexos I e II do edital.

1.1.1.1. A licitante deverá fornecer juntamente com as amostras os insumos usados na fabricação dos calçados tais como: Item nº. 01: 1 par de solado, 1 par de palmilha amortecedora, amostra do sintético do cabedal, velcro; Itens nº. 02, 03, e 04: 1 par de solado, 1 par de palmilha amortecedora, amostra da lona do cabedal, sarja, forro com espuma estes três itens de preferência amostra no tamanho A4, biqueira, sobre biqueira, banda lateral, ilhoses, contraforte, debrum, cadarço(s), palmilha de overloque. Estes materiais serão submetidos a análise em laboratório, juntamente com as amostras, se necessidade houver, para avaliação da conformidade dos insumos e cores conforme especificações, normas técnicas e valores para aceitabilidade dos materiais descritos neste Edital.

1.1.2. As amostras serão analisadas pela Diretoria Municipal de Educação, e emitirá o resultado das mesmas. As licitantes que não atenderem as especificações exigidas nos ANEXOS I e II desse EDITAL terão suas



PREFEITURA DA ESTÂNCIA BALNEARIA DE MONGAGUÁ

Estado de São Paulo

Av. Getúlio Vargas, nº. 67 - Centro - Mongaguá - SP.

CEP. 11730-000 - Telefone: (13) 3445-3000

amostras reprovadas e SERÃO DESCLASSIFICADAS automaticamente para aquele Item.

1.1.3 Relação de Amostras a serem apresentadas, tamanho(s) :

Para o ITEM N°. 01:

Item	Quantidade	Unidade	Tamanho	Descrição dos Produtos
01	01 (um)	Par	Número 14/15; Número 20/21	Sandália Tipo Papete

Para o ITEM N°. 02:

Item	Quantidade	Unidade	Tamanho	Descrição dos Produtos
02	01 (um)	Par	Número 18; Número 23	Tênis escolar Infantil com Velcro

Para o ITEM N°. 03:

Item	Quantidade	Unidade	Tamanho	Descrição dos Produtos
03	01 (um)	Par	Número 34; Número 37; Número 41;	Tênis escolar

Para o ITEM N°. 04:

Item	Quantidade	Unidade	Tamanho	Descrição dos Produtos
04	01 (um)	Par	Número 34; Número 37; Número 41	Tênis escolar

1.1.4. As amostras dos calçados correspondentes deverão ser embalados, identificadas no volume com a razão social da licitante, nº do pregão, nº. do item, descrição do item e o tamanho da peça, quando for o caso.

1.2. OS CRITÉRIOS DE AVALIAÇÃO: serão desclassificadas as propostas que:

- a) Deixarem de apresentar uma ou mais amostras ou insumos exigidos;
- b) Apresentarem uma ou mais amostras sem a etiqueta do fabricante/fornecedor, sem a composição do tecido (ou com etiqueta que indique material divergente do especificado), sem as instruções e símbolos de lavagem conforme Norma ABNT NBR N° 16473/2016 ou sem a identificação do tamanho/numeração do calçado;
- c) Apresentarem uma ou mais amostras cuja gramatura, composição, construção, densidade, título do fio, cores dos tecidos ou aviamentos sejam divergentes das especificações técnicas, considerando as Tolerâncias para cada requisito;



PREFEITURA DA ESTÂNCIA BALNEÁRIA DE MONGAGUÁ

Estado de São Paulo

Av. Getúlio Vargas, nº. 67 - Centro - Mongaguá - SP.

CEP. 11730-000 - Telefone: (13) 3445-3000

d) Apresentarem uma ou mais amostras que apresentem defeitos de fabricação na peça ou nos tecidos, assim considerados rasgos, manchas, costuras tortas, duplicadas, sobrepostas, assimétricas ou com falhas, falta de simetria das partes que compõem as peças, fios repuxados ou retorcidos, tonalidade do tecido ou construção do tecido visivelmente diferente do tecido especificado ou quaisquer outros defeitos ou não conformidades aparentes nos calçados ou em seus insumos;

e) Apresentarem uma ou mais amostras que não tenham sido fabricadas de acordo com as especificações técnicas;

f) Apresentarem uma ou mais amostras que não atendam as notas e níveis mínimos de desempenho dos materiais e tecidos, conforme Normas Técnicas elencadas;

g) Apresentarem uma ou mais amostras que não atendam os requisitos de desempenho, fabricação e segurança determinados pelas **Normas ABNT NBR**, conforme constam no Anexo II do edital em epigrafe.

1.3. Os produtos deverão obedecer rigorosamente às especificações contidas no Anexo II, sendo que os itens que não atenderem as especificações desclassificarão as propostas.

1.4. Havendo necessidade de avaliação mais detalhada das amostras apresentadas pelo(s) licitante(s) vencedor(es), o órgão poderá enviar os insumos usados na fabricação dos calçados juntamente com as amostras para análises em laboratórios têxteis cujas normas sejam credenciadas pelo INMETRO, sendo solicitada a composição e gramatura dos tecidos. Os eventuais custos com testes, análises de laboratório, ou laudos técnicos, serão arcados pela licitante, conforme disposto no art. 75 da Lei nº 8.666/93. Se os resultados das análises e/ou dos testes ou/laudos não estiverem de acordo com as especificações do presente edital e seus anexos, a licitante estará automaticamente desclassificada.

1.5. As licitantes interessadas em acompanhar as análises das amostras, deverão comparecer na data e local que deverá ser publicado por esta Administração Pública.

1.6. Após a avaliação das amostras dos produtos, em sessão designada para tanto, a licitante que quiser recorrer deverá manifestar imediata e motivadamente a sua intenção, abrindo-se então o prazo de 3 (três) dias, conforme item 9.5.

2 - CONSIDERAÇÃO INICIAL:

O objeto contratado em decorrência da presente licitação poderá sofrer, nas mesmas condições, acréscimos ou supressões do valor inicial, nos termos do artigo 65, § 1º, da Lei nº 8.666/93 e Artigo 8º, Parágrafo único, do Decreto Municipal nº. 4.633/2007.

3 - DAS CONDIÇÕES PARA PARTICIPAÇÃO

3.1. Poderão participar deste pregão empresas interessadas do ramo de atividade pertinente ao objeto desta licitação que atendam as exigências de habilitação.

3.1.1. A prioridade de aquisição dos produtos será das cotas reservadas para ME, EPP, e MEI;

3.2 - Não será permitida a participação de empresas:



PREFEITURA DA ESTÂNCIA BALNEÁRIA DE MONGAGUÁ

Estado de São Paulo

Av. Getúlio Vargas, nº. 67 - Centro - Mongaguá - SP.

CEP. 11730-000 - Telefone: (13) 3445-3000

I - em consórcios ou que sejam controladoras coligadas ou subsidiárias entre si, ou ainda, qualquer que seja sua forma de constituição;

II - que tenha sido declarada inidônea por qualquer órgão ou entidade da Administração Pública Municipal, enquanto perdurar o motivo determinante da punição ou até que seja promovida a reabilitação, em data anterior a abertura da licitação;

III - Que estejam suspensas temporariamente para licitar e impedidas de contratar com esta Administração nos termos do inciso III do artigo 87 da lei 8.666/93 e suas alterações posteriores;

IV - Cujos administradores e/ou acionistas, detentores do controle do estabelecimento participante desta licitação, que possuam qualquer vínculo direto ou indireto com a Contratante ou com o responsável por esta licitação, nos Termos do artigo 9º da Lei Federal nº 8.666/93 e suas atualizações posteriores.

V - Impedidas de licitar e contratar nos termos do artigo 7º da Lei nº 10.520/02, seguindo entendimento do Egrégio Tribunal de Contas do Estado de São Paulo, conforme decisão do TC-026904/026/10 e parecer da Procuradoria Geral do Município.

3.3 - Por força do que dispõe os artigos 42 a 45 da Lei Complementar nos 123, de 14 de dezembro de 2006 e Lei nº 11.488, de 15 de junho de 2007, as microempresas e empresas de pequeno porte terão tratamento diferenciado e Favorecido.

3.4 - A falsidade das declarações prestadas, objetivando os benefícios da Lei Complementar nº 123/06 poderá caracterizar o crime de que trata o artigo 299 do Código Penal, sem prejuízo do enquadramento em outras figuras penais e das sanções administrativas previstas em lei, mediante o devido processo legal, e implicará, também, a inabilitação do licitante, se o fato vier a ser constatado durante o tramite da licitação.

4 - DO CREDENCIAMENTO:

4.1. Para o credenciamento deverão ser apresentados os seguintes documentos:

4.1.1. Tratando - se de Representante Legal (sócio, proprietário, dirigente ou assemblado), o credenciamento far-se-á por meio da apresentação do instrumento constitutivo da empresa registrado na Junta Comercial, ou tratando - se de sociedade simples, o ato constitutivo registrado no Cartório de Registro Civil de Pessoas Jurídicas, no qual estejam expressos seus poderes para exercer direitos e assumir obrigações em decorrência de tal investidura;

4.1.2. Tratando-se de Procurador, o credenciamento far-se-á por meio da apresentação de instrumento público de procuração ou de instrumento particular com firma reconhecida do representante legal que o assina, do qual constem poderes específicos para formular ofertas e lances, negociar preço, interpor recursos e desistir de sua interposição, bem como praticar todos os demais atos pertinentes ao certame. No caso de instrumento particular, o procurador deverá apresentar instrumento constitutivo da empresa na forma estipulada no item 4.1.1;

4.1.3. O Representante (Legal ou Procurador) da empresa interessada deverá identificar-se exibindo documento oficial de identificação que contenha foto.



PREFEITURA DA ESTÂNCIA BALNEÁRIA DE MONGAGUÁ

Estado de São Paulo

Av. Getúlio Vargas, nº. 67 - Centro - Mongaguá - SP.

CEP. 11730-000 - Telefone: (13) 3445-3000

4.2. Na hipótese da licitante não apresentar Representante (Legal ou Procurador) ou esse não se credenciar, a Licitante ficará impedida de participar da fase de lances verbais, de negociação de preços, de declarar a intenção de interpor recurso, ou mesmo de renunciar ao direito de interpor recurso, ficando mantido o preço apresentado na proposta escrita, para efeito de ordenação das propostas e apuração do menor preço.

4.3. Encerrado o credenciamento pelo (a) Pregoeiro (a), não serão admitidos credenciamentos de eventuais representantes retardatários.

4.4. Será admitido apenas **1 (um)** representante para cada licitante credenciada, sendo que cada um deles poderá representar apenas uma empresa.

5. DA FORMA DE APRESENTAÇÃO E DA DECLARAÇÃO DE PLENO ATENDIMENTO AOS REQUISITOS DE HABILITAÇÃO:

5.1. A Proposta e os Documentos de Habilitação deverão ser apresentados separadamente, em 2 (dois) envelopes fechados e indevassáveis, contendo em sua parte externa os seguintes dizeres:

À Prefeitura Municipal da Estância Balneária de Mongaguá

Envelope 001 - Proposta Comercial

Nome da Empresa

Pregão Presencial nº. 067/2019

Processo nº. 242/2019

Início: às 09h:30min do dia 10/01/2020

À Prefeitura Municipal da Estância Balneária de Mongaguá

Envelope 002 - Documentos para Habilitação

Nome da Empresa

Pregão Presencial nº. 067/2019

Processo nº. 242/2019

Início: às 09h:30min do dia 10/01/2020

5.2. A declaração de pleno atendimento aos requisitos de habilitação e inexistência de qualquer fato impeditivo, e para Microempresas ou Empresas de Pequeno Porte, quando for o caso, deverão ser feitas de acordo com o Modelo (Anexo V e VI), estabelecido neste Edital;

5.2.1. Referidas declarações deverão ser apresentadas FORA dos Envelopes nºs 001 e 002, observando-se ainda, o disposto nos subitens 4.1.1 e 4.1.2, ou seja, nas hipóteses de participação de "representante legal" da empresa ou de mandatário com instrumento particular de procuração, também deverá estar FORA dos envelopes uma cópia do instrumento constitutivo da empresa, em conformidade com o item **7.3.2**, para fim de credenciamento.

6. DA PROPOSTA:

6.1. A proposta de acordo com este Pregão e seus anexos, no modelo do (Anexo IV), deverá ser formulada em papel timbrado da empresa ou identificado sob qualquer forma de impressão, em língua portuguesa, salvo quanto às expressões técnicas de uso corrente, sem rasuras, emendas, borrões ou entrelinhas, sem cotações alternativas, datado e assinado pelo representante legal da licitante ou pelo seu procurador na última folha, e as demais devem ser rubricadas.



PREFEITURA DA ESTÂNCIA BALNEÁRIA DE MONGAGUÁ

Estado de São Paulo

Av. Getúlio Vargas, nº. 67 - Centro - Mongaguá - SP.

CEP. 11730-000 - Telefone: (13) 3445-3000

6.2. A Proposta Comercial deverá ser apresentada por preço unitário. A licitante deverá apresentar somente uma proposta, não sendo admitidas propostas alternativas.

6.3. Não serão admitidas, posteriormente, alegações de enganos, erros ou distrações na apresentação das Propostas Comerciais, como justificativas de quaisquer acréscimos ou solicitações de reembolsos e indenizações de qualquer natureza.

6.4. Deverão estar consignados na proposta:

6.4.1. A denominação da licitante, endereço completo, CEP, CNPJ, Inscrição Estadual, telefone/fax, e-mail da licitante, número do processo e do pregão, e data;

6.4.2. Preço unitário e o valor total da proposta em algarismo e também por extenso, expressos em moeda corrente nacional, apurado à data de sua apresentação, sem inclusão de qualquer encargo financeiro ou previsão inflacionária, incluindo, além do lucro, todas as despesas resultantes de impostos, taxas, tributos, frete e demais encargos, assim como todas as despesas diretas ou indiretas relacionadas com o integral fornecimento do objeto da presente licitação;

6.4.3. O preço ofertado é fixo e irreatável e deverá ser apresentado com precisão de duas casas decimais;

6.4.4. Para as licitantes que fizerem lances, será considerado o último valor ofertado, e a redução alcança todos os valores apresentados na proposta;

6.5.4.1. Não será obrigatório apresentação de proposta para todos os itens, podendo o licitante apresentar proposta somente para o(s) item(ns) de seu interesse;

6.5.4.2. O valor unitário da proposta não poderá ser superior ao valor arrematado na disputa de lances.

6.4.5. Deverá integrar a proposta: Descrição precisa do objeto da presente licitação, com a indicação da unidade, quantidade, marca do produto ofertado, valor unitário, total por item, e global da proposta em conformidade com as especificações do Termo de Referência - Anexo I, e Memorial Descritivo (Especificações técnicas) - Anexo II deste edital;

6.4.6. Prazo de entrega: em até 60 (sessenta) dias corridos, a contar da data do pedido escrito.

6.4.7. Prazo de Validade da Proposta: O prazo de validade da proposta deverá ser de 60 (sessenta) dias, contados da sua apresentação, ficando automaticamente prorrogado por igual(is) período(s) no caso de recursos, suspensão ou quaisquer outros motivos justificados até a data da publicação da homologação.

6.4.8. Declaração que o produto ofertado atende as especificações do Termo de Referência - Anexo I, e Memorial Descritivo (Especificações técnicas) - Anexo II deste edital;

6.4.9. Declaração de que o preço apresentado contempla todos os custos diretos e indiretos referentes ao objeto licitado.



PREFEITURA DA ESTÂNCIA BALNEÁRIA DE MONGAGUÁ

Estado de São Paulo

Av. Getúlio Vargas, nº. 67 - Centro - Mongaguá - SP.

CEP. 11730-000 - Telefone: (13) 3445-3000

6.4.10. Declaração constando o nome completo, endereço, R.G, C.P.F., e-mail Pessoal, e qualificação da pessoa jurídica com poderes para firmar contrato com a Prefeitura da Estância Balneária de Mongaguá.

7. DOCUMENTAÇÃO DE HABILITAÇÃO - (ENVELOPE Nº 02):

7.1. O envelope "DOCUMENTAÇÃO" deverá conter, obrigatoriamente, sob pena de inabilitação automática da proponente, 01 (uma) via de cada documento, em conformidade com o item **7.3.2**, a seguir relacionado:

7.2. As licitantes deverão apresentar:

7.2.1. HABILITAÇÃO JURÍDICA - conforme o caso:

7.2.1.1. Registro empresarial na Junta Comercial, no caso de empresário individual (ou cédula de identidade em se tratando de pessoa física não empresária);

7.2.1.2. Ato constitutivo, estatuto ou contrato social em vigor, devidamente registrado na Junta Comercial, tratando-se de sociedade empresária;

7.2.1.3. Documentos de eleição ou designação dos atuais administradores, tratando-se de sociedade empresária;

7.2.1.4. Ato constitutivo devidamente registrado no Registro Civil de Pessoas Jurídicas tratando-se de sociedade não empresária, acompanhado de prova da diretoria em exercício;

7.2.1.5. Os documentos descritos no subitem anterior deverão estar acompanhados de todas as alterações ou da consolidação respectiva, conforme legislação em vigor;

7.2.1.6. Decreto de autorização e ato de registro ou autorização para funcionamento expedido pelo órgão competente, tratando-se de empresa ou sociedade estrangeira em funcionamento no país, quando a atividade assim o exigir;

7.2.1.7. Observação: Os documentos relacionados acima não precisarão constar do Envelope nº 2 "Habilitação", se tiverem sido apresentados para o credenciamento neste Pregão.

7.2.2. REGULARIDADE FISCAL E TRABALHISTA:

7.2.2.1. Prova de inscrição no Cadastro Nacional de Pessoa Jurídica através de cópia de Cartão de Identidade da Pessoa Jurídica (CNPJ) e no campo de atividade econômica deve constar ramo compatível com o objeto desta licitação, ou no Cadastro de Pessoas Físicas (CPF);

7.2.2.2. Prova de regularidade para com o Fundo de Garantia por Tempo de Serviço (FGTS), através de Certificado de Regularidade do FGTS-CRF, expedido expedida pela Caixa Econômica Federal;

7.2.2.3. Prova de Regularidade para com à Fazenda Federal: Certidão Conjunta Negativa de Débitos Relativos a Tributos Federais e a Dívida Ativa da União ou positiva com efeito de negativa, emitida pela Receita Federal do Brasil e pela Procuradoria da Fazenda Nacional (Dívida Ativa) válidas na data da licitação.

7.2.2.4. Prova de Regularidade com a Fazenda Estadual, quanto aos débitos fiscais, através da apresentação de Certidão Negativa de Débitos, **ou**



PREFEITURA DA ESTÂNCIA BALNEARIA DE MONGAGUÁ

Estado de São Paulo

Av. Getúlio Vargas, nº. 67 - Centro - Mongaguá - SP.

CEP. 11730-000 - Telefone: (13) 3445-3000

Positiva com efeito de Negativa, expedida pela Diretoria de Arrecadação, da Secretaria de Estado dos Negócios da Fazenda, do Governo do estado de São Paulo - ou equivalente no caso de outros Estados;

7.2.2.5. Prova de regularidade fiscal para com a Fazenda Municipal, do domicílio ou sede do licitante, composta de Certidão Negativa de Tributos **Mobiliários, ou** positiva com efeito de negativa (**em nome da licitante**), expedida pela Secretaria de Finanças do Município, ou outro meio equivalente admitido por lei.

7.2.2.6. Prova de regularidade relativa a Justiça do Trabalho através da Certidão Negativa **ou** positiva com efeito de negativa de Débitos Trabalhistas - CNDT, em conformidade com a Lei 12.440/2011, a obtenção da certidão eletrônica, encontra-se disponível em todos os portais da justiça do Trabalho.

7.2.2.6.1. As microempresas e empresas de pequeno porte, por ocasião da participação neste certame, deverão apresentar toda a documentação exigida para fins de comprovação de regularidade fiscal e trabalhista, mesmo que esta apresente alguma restrição.

7.2.3. QUALIFICAÇÃO TÉCNICA:

7.2.3.1. Atestado (s) de Capacidade Técnica, fornecido (s) por pessoa jurídica de direito público ou privado, comprovando que a licitante tenha fornecido ou esteja fornecendo objeto(s) com características similares, compatíveis com o objeto desta licitação, como também a perfeita execução dos fornecimentos;

7.2.3.1.2. O(s) atestado(s) deverá(ao) comprovar que a licitante está fornecendo ou forneceu referente ao objeto do presente certame, comprovando ter aptidão para o desempenho de atividades pertinente e compatível em características, quantidades e prazos, nas quantidades mínimas de **50 % (cinquenta por cento)** dos itens **que a empresa for participar.**

7.2.4. QUALIFICAÇÃO ECONÔMICO-FINANCEIRA:

7.2.4.1. Certidão negativa de falência, concordata, recuperação judicial ou extrajudicial, expedida pelo distribuidor da sede da pessoa jurídica, a data de emissão das certidões, não poderá ser superior a 60 (sessenta) dias corridos anterior à data de abertura desta licitação.

7.2.4.1.1. Nas hipóteses em que a certidão encaminhada for positiva, deve a licitante apresentar comprovante da homologação/deferimento pelo juízo competente do plano de recuperação judicial/extrajudicial em vigor.

7.2.5. DOCUMENTAÇÃO COMPLEMENTAR:

7.2.5.1. Declaração da licitante, elaborada em papel timbrado e subscrita por seu representante legal, de que se encontra em situação regular perante o Ministério do Trabalho, conforme Modelo (**Anexo VII**) anexo ao Decreto Estadual nº 42.911, de 06.03.98.

7.2.5.2. para o caso de empresas em recuperação judicial: está ciente de que no momento da assinatura do contrato deverá apresentar cópia do ato de nomeação do administrador judicial ou se o administrador for pessoa jurídica, o nome do profissional responsável pela condução do processo e, ainda, declaração, relatório ou documento equivalente do juízo ou do



PREFEITURA DA ESTÂNCIA BALNEÁRIA DE MONGAGUÁ

Estado de São Paulo

Av. Getúlio Vargas, nº. 67 - Centro - Mongaguá - SP.

CEP. 11730-000 - Telefone: (13) 3445-3000

administrador, de que a LICITANTE está cumprindo o plano de recuperação judicial;

7.2.5.3. para o caso de empresas em recuperação extrajudicial: está ciente de que no momento da assinatura do contrato deverá apresentar comprovação documental de que está cumprindo as obrigações do plano de recuperação extrajudicial.

7.3. DISPOSIÇÕES GERAIS SOBRE A DOCUMENTAÇÃO DE HABILITAÇÃO:

7.3.1. Na hipótese de não constar prazo de validade nas certidões apresentadas, a Administração aceitará como válidas as expedidas até 90 (noventa) dias imediatamente anteriores à data de apresentação das propostas, salvo a certidão de falência referida no subitem 7.2.4.1;

7.3.2. Os documentos necessários à habilitação poderão ser apresentados no original, por qualquer processo de cópia autenticada por cartório competente, ou mesmo cópia simples, desde que seja apresentado o original para que sejam autenticados por servidor da administração, ou por publicação em órgão da imprensa oficial;

7.3.3. Os documentos emitidos via Internet dispensam autenticação, desde que apresentados em seu original, ficando a critério da Prefeitura a comprovação da veracidade dos mesmos e desde que estejam dentro do prazo de validade, conforme item 7.3.1, deste Edital.

7.3.4. Não serão aceitos "protocolos de entrega" ou "solicitação de documentos" em substituição aos documentos ora exigidos, inclusive no que se refere às certidões;

7.3.5. Se algum documento apresentar falta não sanável na sessão, acarretará a inabilitação da licitante;

7.3.6. A(o) Pregoeira(o) ou a Equipe de apoio diligenciará efetuando consulta direta na Internet nos "sites" dos órgãos expedidores para verificar a veracidade de documentos obtidos por esse meio eletrônico.

7.3.7. Se o licitante for a **matriz**, todos os documentos deverão estar em nome da matriz, e se for a **filial**, todos os documentos deverão estar em nome da filial, exceto aqueles documentos que, pela própria natureza, comprovadamente, forem emitidos somente em nome da matriz;

8. DO PROCEDIMENTO E DO JULGAMENTO DAS PROPOSTAS:

8.1. No dia, horário e local, indicado no preâmbulo, será aberto a sessão de processamento do Pregão, iniciando-se com o credenciamento das interessadas em participar do certame.

8.2. Após o credenciamento, as licitantes entregarão para a(o) Pregoeira(o) Declaração de Pleno Atendimento aos Requisitos de Habilitação, nos termos do Modelo indicado no item 4 deste Edital e, em envelopes separados, a Proposta de Preços e a Documentação de Habilitação.

8.3. O julgamento ocorrerá para os itens e a classificação das propostas será pelo **critério de "Menor Preço unitário do Item"**, observados os prazos máximos para fornecimento, assim como as especificações técnicas e parâmetros mínimos de qualidade definidos neste Edital;

8.3.1. Havendo divergência entre os valores, **prevalecerá o valor unitário do item por extenso.**



PREFEITURA DA ESTÂNCIA BALNEÁRIA DE MONGAGUÁ

Estado de São Paulo

Av. Getúlio Vargas, nº. 67 - Centro - Mongaguá - SP.

CEP. 11730-000 - Telefone: (13) 3445-3000

8.4. A análise das propostas pela(o) Pregoeira(o), ou equipe de apoio, visará ao atendimento das condições estabelecidas neste Edital e seus anexos, sendo desclassificadas as propostas:

8.4.1. cujo objeto não atenda às especificações, prazos e condições fixados neste Edital;

8.4.2. que apresentem preço ou vantagens baseados exclusivamente em propostas ofertadas pelas demais licitantes;

8.4.3. que contiverem cotação de objeto diverso daquele constante neste Edital.

8.5. Na hipótese de todas as propostas serem desclassificadas, a(o) Pregoeiro(a) dará por encerrado o certame, lavrando-se ata a respeito.

8.6. As propostas classificadas serão selecionadas para a etapa de lances, com observância dos seguintes critérios:

8.6.1. Seleção da proposta de menor preço e das demais com preços até 10% (dez por cento) superiores àquela;

8.6.2. Não havendo pelo menos 03 (três) propostas nas condições definidas no item anterior, serão selecionadas as propostas que apresentarem os menores preços, até o máximo de 03 (três). No caso de empate das propostas, serão admitidas todas estas, independentemente do número de licitantes;

8.6.3. A(o) Pregoeira(o) convidará individualmente os autores das propostas selecionadas a formular lances de forma verbal e seqüencial, a partir do autor da proposta de maior preço e, os demais, em ordem decrescente de valor, decidindo-se por meio de sorteio no caso de empate de preços;

8.6.3.1. A licitante sorteada em primeiro lugar poderá escolher a posição na ordenação de lances em relação aos demais empatados, e assim sucessivamente até a definição completa da ordem de lances;

8.7. Os lances deverão ser formulados por item, em valores distintos e decrescentes, inferiores à proposta de menor preço, observada a redução mínima, que será estipulada pelo pregoeiro e equipe de apoio no ato do pregão, aplicável inclusive em relação ao primeiro.

8.7.1. A desistência em apresentar lance verbal, quando convocado pelo(a) pregoeiro(a), implicará na exclusão do licitante da etapa de lances verbais e na manutenção do último preço apresentado pelo licitante, para efeito de posterior ordenação das propostas.

8.8. A etapa de lances será considerada encerrada quando todos os participantes dessa etapa declinarem da formulação de lances.

8.9. Após este ato, serão classificadas, na ordem crescente dos valores unitários, as propostas não selecionadas por conta da regra disposta no item 8.6, e aquelas selecionadas para a etapa de lances, considerando-se para estas, o último preço ofertado.

8.10. Não poderá haver desistência da proposta inicial ou dos lances ofertados, sujeitando-se o licitante desistente às penalidades constantes no item 14 deste Edital.



PREFEITURA DA ESTÂNCIA BALNEÁRIA DE MONGAGUÁ

Estado de São Paulo

Av. Getúlio Vargas, nº. 67 - Centro - Mongaguá - SP.

CEP. 11730-000 - Telefone: (13) 3445-3000

8.11. Para a Cota Principal, se houver empate, será assegurado o exercício do direito de preferência às microempresas e empresas de pequeno porte, nos seguintes termos:

8.11.1. Nesse caso será entendido como empate as situações em que as propostas apresentadas pelas microempresas e empresas de pequeno porte sejam **iguais ou até 5% (cinco por cento)** superiores ao melhor preço;

8.11.2. O disposto no item 8.11, somente se aplicará quando a melhor oferta válida não houver sido apresentada por microempresa ou empresa de pequeno porte.

8.11.2.1. Ocorrendo o empate, proceder-se-á da seguinte forma:

a) ocorrendo o empate, a microempresa ou a empresa de pequeno porte melhor classificada poderá apresentar proposta de preço inferior àquela considerada vencedora do certame, situação em que será adjudicado o objeto em seu favor;

b) não ocorrendo a contratação da microempresa ou empresa de pequeno porte, na forma do art. 5º, § 4º, inciso I, do Decreto 8.538/2015, serão convocadas as remanescentes que porventura se enquadrem na situação de empate, na ordem classificatória, para o exercício do mesmo direito; e

c) no caso de equivalência dos valores apresentados pelas microempresas e empresas de pequeno porte que se encontrem em situação de empate, será realizado sorteio entre elas para que se identifique aquela que primeiro poderá apresentar melhor oferta.

8.11.3. Após o encerramento dos lances, a microempresa ou a empresa de pequeno porte melhor classificada será convocada para apresentar nova proposta no prazo máximo de 05 (cinco) minutos por item em situação de empate, sob pena de preclusão.

8.11.4. Na hipótese da não contratação de nenhuma microempresas ou empresa de pequeno porte, o objeto será adjudicado em favor da proposta originalmente vencedora do certame;

8.11.4.1. Na hipótese de não haver vencedor para a cota reservada, esta poderá ser adjudicada ao vencedor da cota principal ou, diante de sua recusa, aos licitantes remanescentes, desde que pratiquem o preço do primeiro colocado da cota principal.

8.11.4.2. Se a mesma empresa vencer a cota reservada e a cota principal, a contratação das cotas deverá ocorrer pelo menor preço.

8.11.5. Todo esse procedimento somente se aplicará quando a melhor oferta válida não houver sido apresentada por microempresas ou empresa de pequeno porte;

8.11.6. A(o) Pregoeira(o) examinará a aceitabilidade do preço ofertado pela primeira classificada, decidindo motivadamente a respeito;

8.11.7. A aceitabilidade será aferida a partir dos preços de mercado vigentes, apurados mediante pesquisa realizada pelo órgão licitante, que será juntada aos autos por ocasião do julgamento.

8.12. A(o) Pregoeira(o) poderá negociar com o autor da oferta de menor valor com vistas à redução do preço.



PREFEITURA DA ESTÂNCIA BALNEÁRIA DE MONGAGUÁ

Estado de São Paulo

Av. Getúlio Vargas, nº. 67 - Centro - Mongaguá - SP.

CEP. 11730-000 - Telefone: (13) 3445-3000

8.13. Considerada aceitável a oferta de menor preço por item, no momento oportuno, a critério da(o) Pregoeira(o), **e considerada aprovada as amostras dos produtos**, será verificado o atendimento da licitante às condições habilitatórias estipuladas neste Edital;

8.13.1. Eventuais falhas, omissões ou outras irregularidades nos documentos de habilitação poderão ser saneadas na sessão pública de processamento do Pregão, até a decisão sobre a habilitação;

8.13.2. A verificação será certificada pela(o) Pregoeira(o) ou equipe de apoio, anexando aos autos documentos passíveis de obtenção por meio eletrônico, salvo impossibilidade devidamente justificada;

8.13.3. A Prefeitura Municipal da Estância Balneária de Mongaguá, não se responsabilizará pela eventual indisponibilidade dos meios eletrônicos de informações no momento da verificação. Ocorrendo essa indisponibilidade e não sendo apresentados os documentos alcançados pela verificação, a licitante será inabilitada.

8.14. Constatado o atendimento pleno dos requisitos de habilitação previstos neste Edital, a licitante será considerada habilitada e declarada vencedora do certame na forma estabelecida no critério de julgamento;

8.14.1. Se a oferta de menor preço do item não for aceitável, ou se a licitante não atender às exigências de habilitação, a(o) Pregoeira(o) examinará as ofertas subsequentes, na ordem de classificação, podendo negociar com os respectivos autores, até a apuração de uma proposta que, verificada sua aceitabilidade e a habilitação da licitante, será declarada vencedora.

8.15. Da reunião será lavrada ata circunstanciada, na qual serão registradas as ocorrências relevantes e que, ao final, será assinada pelo(a) Pregoeiro(a), equipe de apoio e pelas licitantes.

8.16. O(a) Pregoeiro(a), na fase de julgamento, poderá promover quaisquer diligências julgadas necessárias à análise das propostas e da documentação, devendo as licitantes atender às solicitações no prazo por ele estipulado, contado do recebimento da convocação.

8.17. Quando da disputa por meio de lances verbais, resultar na diminuição do valor da proposta inicial para determinado item, **o licitante vencedor deverá encaminhar até 01 (um) dia útil, nova proposta com os preços unitários, atualizada, respeitando para cada item o mesmo percentual de redução.**

9. DA IMPUGNAÇÃO AO EDITAL, DO RECURSO, DA ADJUDICAÇÃO E DA HOMOLOGAÇÃO:

9.1. Até 02 (dois) dias úteis antes da data fixada para recebimento das propostas, qualquer pessoa poderá solicitar esclarecimentos, providências ou impugnar o ato convocatório do pregão.

9.2. As impugnações devem ser protocoladas diretamente no serviço de protocolo do Paço Municipal; situado na Avenida Getúlio Vargas, 67 - centro, Mongaguá/SP, no horário das 09:00h às 15:00h., de segunda a sexta feira, dirigidas ao Pregoeiro;

9.2.1. Admite-se impugnação por intermédio de e-mail (licitação@mongagua.sp.gov.br), ficando a validade do procedimento condicionada à protocolização do original no protocolo do Paço **Municipal no prazo de 48 horas anteriores à data para abertura dos envelopes.**



PREFEITURA DA ESTÂNCIA BALNEÁRIA DE MONGAGUÁ

Estado de São Paulo

Av. Getúlio Vargas, nº. 67 - Centro - Mongaguá - SP.

CEP. 11730-000 - Telefone: (13) 3445-3000

9.2.2. Acolhida à petição contra o ato convocatório, em despacho fundamentado, será designada nova data para a realização do certame.

9.3. A entrega da proposta, sem que tenha sido tempestivamente impugnado o edital, implicará na plena aceitação, por parte dos interessados, das condições nele estabelecidas.

9.4. Os esclarecimentos deverão ser solicitados à Seção de Licitações - telefone: (13) 3445-3067 - fax 3445-3082 e serão disponibilizados no site da Prefeitura: www.mongagua.sp.gov.br.

9.5. Dos atos da(o) Pregoeira(o) cabe recurso, devendo haver manifestação verbal imediata na própria sessão pública, com o devido registro em ata da síntese da motivação da sua intenção, **exceto para ME / EPP / MEI, cujo a abertura da fase recursal em relação ao resultado do certame ocorrerá após os prazos de regularização fiscal**. abrindo-se então o prazo de 03 (três) dias corridos para a apresentação das razões, por meio de memoriais, ficando as demais licitantes desde logo intimadas para apresentar contrarrazões em igual número de dias, que começarão a correr no término do prazo do recorrente, sendo-lhes assegurada vista imediata dos autos;

9.5.1. A ausência de manifestação imediata e motivada pela licitante na sessão pública importará na decadência do direito de recurso, na adjudicação do objeto do certame à licitante vencedora e no encaminhamento do processo à autoridade competente para a homologação;

9.5.2. Na hipótese de interposição de recurso, a(o) Pregoeira(o) poderá reconsiderar a sua decisão ou encaminhá-lo devidamente informado à autoridade competente;

9.5.3. Uma vez decididos os recursos administrativos eventualmente interpostos e, constatada a regularidade dos atos praticados, a autoridade competente adjudicará o objeto do certame à licitante vencedora e homologará o procedimento licitatório.

9.5.4. O recurso contra decisão da(o) Pregoeira(o) não terá efeito suspensivo e o seu acolhimento resultará na invalidação apenas dos atos insuscetíveis de aproveitamento.

9.6. Os recursos devem ser protocolados diretamente no serviço de protocolo do Paço Municipal; situado na Avenida Getúlio Vargas, 67 - centro, Mongaguá/SP, no horário das 09:00h às 15:00h., de segunda a sexta feira, dirigidos a autoridade competente.

10. DO REGISTRO DE PREÇOS, DO FORNECIMENTO E LOCAL DE ENTREGA:

10.1. Na hipótese de haver alguma restrição relativa à regularidade fiscal e trabalhista, **quando da comprovação** de que trata o item 7.2.2, deste edital, será assegurado prazo de 05 (cinco) dias úteis, cujo termo inicial corresponderá a partir da divulgação do resultado da fase de habilitação, prorrogável por igual período, para a regularização da documentação, a realização do pagamento ou parcelamento do débito e a emissão de eventuais certidões negativas ou positivas com efeito de certidão negativa.

10.1.1. **A prorrogação do prazo previsto no item 10.1, poderá ser concedida, a critério da administração pública, quando requerida pelo licitante, mediante apresentação de justificativa.**



PREFEITURA DA ESTÂNCIA BALNEARIA DE MONGAGUÁ

Estado de São Paulo

Av. Getúlio Vargas, nº. 67 - Centro - Mongaguá - SP.

CEP. 11730-000 - Telefone: (13) 3445-3000

10.1.2. A não regularização da documentação no prazo previsto nos itens 10.1 e 10.1.1, implicará decadência do direito à contratação, sem prejuízo das sanções previstas no art. 87 da Lei nº 8.666, de 1993, sendo facultado à administração pública convocar os licitantes remanescentes, na ordem de classificação, ou revogar a licitação.

10.2. O adjudicatário classificado em primeiro lugar será convocado para, dentro do prazo de 03 (três) dias úteis, a contar da data de recebimento da notificação, assinar a Ata de Registro de Preços, cuja minuta integra este Edital (Anexo VII), sob pena de decair do direito ao registro de preços, podendo, ainda, sujeitar-se às penalidades estabelecidas no item **14.**

10.2.1. O adjudicatário classificado em primeiro lugar **deverá, comparecer** na Seção de Licitações, sito à Av. Getúlio Vargas, nº. 67, 1º. Andar - Centro, Mongaguá/SP, para assinar a Ata de Registro de Preços, dentro do prazo estabelecido no subitem 10.2.

10.2.1.1 O prazo para a assinatura da Ata poderá ser prorrogado uma vez, por igual período, quando solicitado pela parte durante o seu transcurso e desde que ocorra motivo justificado e aceito pela Diretoria Municipal de Administração.

10.2.1.2. Durante a vigência da Ata de Registro de Preços, a Administração Municipal poderá convocar os adjudicatários remanescentes, na ordem de classificação, para assinar a Ata de Registro de Preços ao respectivo valor registrado, na seguinte hipótese:

10.2.1.3. Inexecução contratual pelo primeiro classificado por qualquer motivo e conseqüente cancelamento da Ata, inclusive em caso fortuito ou de força maior.

10.2.1.4. Os adjudicatários convocados terão o mesmo prazo estabelecido no subitem 10.2 para assinar a Ata de Registro de Preços com o saldo estimado para o item e o período remanescente da Ata anterior.

10.4. A(s) detentora(as) da(s) Ata(s) não se eximirá(ao) das penalidades correspondentes, na hipótese de inexecução contratual.

10.5. Durante o prazo de validade da Ata de Registro de Preços, sua detentora fica obrigada a prestar os fornecimentos, nas quantidades, e locais indicadas pelo Departamento de Compras em cada "Autorização de Fornecimento".

10.6. O Município de Mongaguá não está obrigado a adquirir uma quantidade mínima dos produtos, ficando a seu exclusivo critério a definição da quantidade e do momento da aquisição.

10.7. Os quantitativos totais expressos no Termo de Referência constante no Anexo I são estimados e representam as previsões do Município de Mongaguá para as compras durante o prazo de 12 (doze) meses.

10.8. A existência do preço registrado não obriga o Município de Mongaguá a firmar as contratações que dele poderão advir, facultada a utilização de outros meios, respeitada a legislação vigente, sendo assegurado à detentora da Ata de Registro de Preços preferência em igualdade de condições.

10.9. Constituem motivos para o cancelamento da Ata de Registro dos Preços as situações referidas nos artigos 77 e 78 da Lei Federal nº 8.666/93 e suas alterações.



PREFEITURA DA ESTÂNCIA BALNEÁRIA DE MONGAGUÁ

Estado de São Paulo

Av. Getúlio Vargas, nº. 67 - Centro - Mongaguá - SP.

CEP. 11730-000 - Telefone: (13) 3445-3000

10.10. A empresa contratada ficará obrigada a entregar os materiais de acordo com as especificações estabelecidas neste Edital, e seus anexos e na proposta apresentada.

10.11. A empresa contratada se obriga a fazer a entrega, no **Almoxarifado** do Paço Municipal, sito a Av. Getúlio Vargas, nº. 67 - Centro, de segunda-feira a sexta-feira no horário das 8:30 (oito horas e trinta minutos) às 12h: e das 13h:30min (treze horas e trinta minutos) às 17h: (dezesete) horas, no prazo de 60 (sessenta) dias corridos após assinatura do termo de contrato e recebimento da "Ordem de Fornecimento", que deverá ser providenciada pela Área de Compras, juntamente com o Diretor Municipal de Educação. Facultativamente desde que, devidamente justificado, o prazo de entrega poderá ser prorrogado uma única vez por mais 15 (quinze) dias.

10.11.1. Os materiais serão recebidos pela Área de Almoxarifado, juntamente com o Diretor Municipal de Educação, da seguinte forma: definitivamente, no prazo de até 03 (três) dias úteis, para verificação da conformidade com a especificação constante da proposta da Contratada, mediante recibo, nos termos do inciso II, letra "b", do art. 73 da Lei Federal nº 8666/93.

10.11.1.1. Prestar à Administração, sempre que necessário, esclarecimentos sobre os produtos.

10.11.1.2. Correrá por conta da Contratada as despesas no que diz respeito a seguro, transporte, tributos, encargos trabalhistas e previdenciários decorrentes do fornecimento e pela entrega dos produtos.

10.12. Constatadas irregularidades no objeto da presente licitação, o Contratante poderá:

10.12.1. Rejeitá-lo no todo ou em parte se disser respeito à especificação, determinando sua substituição, sem prejuízo das penalidades cabíveis;

10.12.1.1. Na hipótese de substituição, a Contratada deverá fazê-la em conformidade com a indicação do Contratante;

10.12.2. Se disser respeito à diferença de quantidade, determinar sua complementação, sem prejuízo das penalidades cabíveis;

10.12.3. A Contratada deverá sanar a irregularidade de acordo com a indicação do Contratante, no prazo máximo de 02 (dois) dias, contados da notificação por escrito, mantido o preço inicialmente contratado.

11. DA FORMA DE PAGAMENTO:

11.1. O produto, objeto desta licitação, no momento da entrega, deverá estar acompanhado das respectivas Notas Fiscais/Fatura, contemplando o valor total do fornecimento efetuado.

11.2. O pagamento será efetuado por esta Prefeitura, mediante relatório de recebimento, assinado e carimbado pelo responsável designado pela Prefeitura e setor de Compras.

11.3. Os pagamentos serão efetuados na tesouraria desta Prefeitura, no prazo de 20 (vinte) dias, após apresentada a Fatura/Nota Fiscal.



PREFEITURA DA ESTÂNCIA BALNEÁRIA DE MONGAGUÁ

Estado de São Paulo

Av. Getúlio Vargas, nº. 67 - Centro - Mongaguá - SP.

CEP. 11730-000 - Telefone: (13) 3445-3000

11.4. A contagem do prazo para pagamento considerará dias corridos e terá início e encerramento em dias de expediente nesta Prefeitura.

11.5. As notas fiscais/faturas que apresentarem incorreções serão devolvidas à Contratada para as devidas correções. Nesse caso, o prazo de que trata o item 11.3, começará a fluir a partir da data de apresentação da nota fiscal/fatura, sem incorreções.

11.6. O pagamento será efetuado somente após a comprovação da Regularidade Fiscal, mediante apresentação, junto à Nota Fiscal/Fatura, as Certidões Negativas e Positiva com efeito de negativa de débito com a Fazenda Nacional/Federal/Estadual/Municipal - e FGTS, e Trabalhista.

12. DO REAJUSTE E DA REVISÃO DOS PREÇOS REGISTRADOS

12.1. Os preços registrados serão fixos e irremovíveis.

12.2. Na hipótese de sobrevirem fatos imprevisíveis ou previsíveis, porém, de consequências incalculáveis, retardadores ou impeditivos da execução do ajustado, ou ainda, em caso de força maior, caso fortuito, ou fato do príncipe, configurando álea econômica extraordinária e extracontratual, a relação que as partes pactuaram inicialmente entre os encargos do Detentor da Ata e a retribuição do Município para a justa remuneração do fornecimento, poderá ser revisada, objetivando a manutenção do equilíbrio econômico - financeiro inicial da Ata de Registro de Preços.

12.3. Quaisquer tributos ou encargos legais criados, alterados ou extintos, bem como a superveniência de disposições legais, quando ocorridas após a data de apresentação da proposta, de comprovada repercussão nos preços registrados, implicarão a revisão destes para mais ou menos, conforme o caso.

12.4. Na hipótese de solicitação de revisão de preços pela Detentora da Ata, esta deverá demonstrar a quebra do equilíbrio econômico-financeiro dos preços registrados, por meio de apresentação de planilha(s) detalhada(s) de custos, nas quais constarão a situação anterior e a situação atual que eventualmente justificarão o reajuste dos preços registrados, bem como documentação correlata (lista de preços de fabricantes, notas fiscais de aquisição de produtos e/ou matérias primas, etc), que comprovem que a contratação tornou-se inviável nas condições inicialmente avançadas.

12.5. Na hipótese de solicitação de revisão de preços pelo Município, este deverá comprovar o rompimento do equilíbrio econômico-financeiro dos preços registrados, em prejuízo da Municipalidade.

12.6. Fica facultado ao Município realizar ampla pesquisa de mercado para subsidiar, em conjunto com a análise dos requisitos dos itens anteriores, a decisão quanto à revisão de preços solicitada pelo Detentor da Ata.

12.7. A eventual autorização da revisão dos preços registrados será concedida após a análise técnica e jurídica do Município, porém contemplará as entregas realizadas a partir da data do protocolo do pedido no Protocolo Geral do Município.

12.7.1. Enquanto eventuais solicitações de revisão de preços estiverem sendo analisadas, a Detentora da Ata não poderá suspender o fornecimento e os pagamentos serão realizados aos preços vigentes.



PREFEITURA DA ESTÂNCIA BALNEÁRIA DE MONGAGUÁ

Estado de São Paulo

Av. Getúlio Vargas, nº. 67 - Centro - Mongaguá - SP.

CEP. 11730-000 - Telefone: (13) 3445-3000

12.7.2. A Detentora da Ata deverá, quando autorizada a revisão dos preços, lavrar Termo Aditivo com os preços revisados e emitir Nota de Empenho complementar inclusive para cobertura das diferenças devidas, sem juros e correção monetária, em relação aos fornecimentos realizados após o protocolo do pedido de revisão.

13. DAS OBRIGAÇÕES DA DETENTORA DA ATA DE REGISTRO: A Detentora da Ata de Registro obriga-se à:

I. Executar fielmente o ajustado, fornecendo os bens descritos na Cláusula Primeira deste instrumento;

II. Efetuar a entrega no local e prazo estipulado no item 10.11, deste instrumento;

III. Não transferir a outrem, no todo ou em parte, o objeto deste Contrato, sem prévia e expressa anuência da Administração;

IV. Executar fielmente o ajustado, fornecendo os bens descritos nos Anexos I e II, de acordo com as quantidades indicadas na Autorização de Fornecimento e Ata de Registro de Preços;

V. Entregar as peças limpas e sem qualquer defeito.

VI. Entregar as peças confeccionadas em materiais rigorosamente iguais aos aprovados nas amostras.

VII. Não transferir a outrem, no todo ou em parte, o objeto deste Edital.

VIII. Reparar, corrigir, remover ou substituir os produtos que entregar, as suas expensas, no todo ou em parte, em que se verificarem falhas ou defeitos de fabricação, no prazo Máximo de até 10 (dez) dias corridos, contados da data da respectiva comunicação, por escrito, salvo quando o defeito for, comprovadamente, provocado por uso indevido.

IX. Prover o adequado transporte e manuseio dos produtos objeto da presente licitação, observadas as normas de segurança do trabalho e de trânsito;

X. Arcar com as despesas de transportes, seguros, impostos, taxas e outras que eventualmente venham a recair sobre o objeto deste contrato, até o seu término.

XI. Entregar produto da marca constante na proposta apresentada.

XII. Da Conferência: Após a entrega do material no almoxarifado, do Paço Municipal uma comissão técnica indicada pela Diretoria Municipal de Educação efetuará conferência da conformidade das peças. Esta conferência será por amostragem, sendo que a comissão poderá rejeitar o item, no caso de incompatibilidade com as peças "piloto" aprovadas (amostras entregues na fase licitatória).

XIII. Manter durante toda a execução do contrato, em compatibilidade com as obrigações assumidas, todas as condições de habilitação e qualificação exigidas na licitação;

XIV. A empresa contratada deverá se comprometer a entregar as notas fiscais individuais, separadas por unidade solicitante, para prestação de contas ao Tribunal de Contas.

13.1. DAS OBRIGAÇÕES DA CONTRATANTE: A Contratante obriga-se à:



PREFEITURA DA ESTÂNCIA BALNEÁRIA DE MONGAGUÁ

Estado de São Paulo

Av. Getúlio Vargas, nº. 67 - Centro - Mongaguá - SP.

CEP. 11730-000 - Telefone: (13) 3445-3000

I. Prestar todas as informações necessárias ao fiel cumprimento do presente instrumento;

II. Atestar a Nota Fiscal/ Fatura de acordo com as entregas efetuadas, quando em conformidade com o presente contrato, encaminhando-a ao setor competente para as providências relativas ao pagamento;

III. Fiscalizar a execução do ajuste, providenciando a emissão da "Ordem de Fornecimento", bem como as demais solicitações escritas.

14. SANÇÕES ADMINISTRATIVAS

14.1. Ficará impedido de licitar e contratar com o Município, pelo prazo de até 05 (cinco) anos, o licitante que, convocado dentro do prazo de validade de sua proposta:

- a) não celebrar o contrato, deixando de assinar a ata de registro de preços;
- b) deixar de entregar ou apresentar documentação falsa exigida pelo certame;
- c) ensejar o retardamento da execução do objeto registrado;
- d) não mantiver a proposta;
- e) falhar ou fraudar na execução do contrato registrado na Ata de Registro de Preços;
- f) comportar-se de modo inidôneo;
- g) cometer fraude fiscal.

14.2. Ao licitante que descumprir total ou parcialmente as obrigações previstas no presente Edital, poderão ser aplicadas, conforme o caso, as seguintes sanções, sem prejuízo da reparação dos danos causados à Administração Pública, e eventuais responsabilidades civis e criminais:

- a) Multa por dia de atraso na entrega do material: 1,0% (um inteiro por cento) por dia sobre o valor da quantidade que deveria ser entregue, ate o máximo de 15 (quinze) dias;
- b) Multa por inexecução parcial da requisição: 10% (dez inteiros por cento) sobre o valor da parcela inexecutada;
- c) Multa por inexecução total da requisição: 20% (vinte inteiros por cento) sobre o valor do pedido, requisição ou memorando da Unidade Requisitante;
- d) Multa pela recusa da EMPRESA em receber o pedido a titulo protelatório para entrega: 10% (dez por cento) sobre o valor da Nota de Empenho.

14.3. A Empresa fica sujeita as sanções previstas no capitulo IV da Lei Federal no 8.666/93, com a redação alterada pelas Leis no 8883/94, 9032/95 e 9648/98. Sendo as sanções independentes, a aplicação de uma não exclui a das outras.

14.4. O prazo para pagamento das multas será de 05 (cinco) dias úteis a contar da data de recebimento da cobrança respectiva pela EMPRESA. A critério da Administração e em sendo possível, o valor devido será



PREFEITURA DA ESTÂNCIA BALNEARIA DE MONGAGUÁ

Estado de São Paulo

Av. Getúlio Vargas, nº. 67 - Centro - Mongaguá - SP.

CEP. 11730-000 - Telefone: (13) 3445-3000

descontado da importância que a EMPRESA detentora da Ata tenha a receber da PREFEITURA, ou, em não havendo pagamento pela EMPRESA, o valor será inscrito como dívida ativa, sujeitando-se a EMPRESA detentora ao processo executivo.

14.5. Os valores referentes as multas e demais importâncias, quando não ressarcidas pela licitante que vier a ser vencedora, serão atualizadas pelo IPC-FIPE - Índice de Preços ao Consumidor, divulgado pela Fundação Instituto de Pesquisas Econômicas da Universidade de São Paulo, vigente a época, ou outro que legalmente o substitua ou represente, calculado "pro rata die" e acrescido de juros de mora de 6% (seis por cento) ao ano.

14.6. A licitante está sujeita às sanções estipuladas nas Leis nºs 8.666/93, 10.520/02, que a Contratada declara conhecer integralmente.

15. DAS DISPOSIÇÕES FINAIS:

15.1. Só se iniciam e vencem os prazos referidos neste Edital em dia e horário de expediente do Município de Mongaguá.

15.1.1. As normas disciplinadoras desta licitação serão interpretadas em favor da ampliação da disputa, respeitada a igualdade de oportunidade entre as licitantes, desde que não comprometam o interesse público, a finalidade e a segurança.

15.2. Não será admitida a subcontratação, cessão ou transferência total ou parcial da presente licitação, sem a expressa manifestação do Município. A fusão, cisão ou incorporação só serão admitidas com o consentimento prévio e por escrito do Município.

15.3. O resultado do presente certame, e, os demais atos pertinentes a esta licitação, passíveis de divulgação, serão publicados no Diário Oficial Eletrônico do Município de Mongaguá, nos termos da Lei Municipal nº. 2.865/2017, e no endereço eletrônico www.mongagua.sp.gov.br.

15.4. Os envelopes contendo os documentos de habilitação, não abertos, ficarão à disposição para retirada, no Departamento de Licitações, na Av. Getúlio Vargas, nº. 67 - Centro - Mongaguá/SP, mediante requisição por escrito, após a publicação do Termo de Contrato, pelo prazo de 05 (cinco) dias úteis, findo o qual serão inutilizados.

15.5. O Município poderá revogar a licitação por razão de interesse público decorrente de fato superveniente devidamente comprovado, ou anulá-la por ilegalidade de ofício ou a requerimento da parte interessada, não gerando direito de indenizar quando anulada por motivo de ilegalidade, ressalvado o disposto no parágrafo único do art. 59 da Lei nº 8.666/93, assegurada a ampla defesa.

15.6. É facultado ao Pregoeiro, ou à autoridade a ele superior, em qualquer fase da licitação, promover diligências com vistas a esclarecer ou a complementar a instrução do processo.

15.7. Não havendo expediente ou ocorrendo qualquer fato superveniente que impeça a realização do certame na data marcada, a sessão será automaticamente transferida para o primeiro dia útil subsequente, no mesmo horário e local anteriormente estabelecido, desde que não haja comunicação do pregoeiro em contrário.

15.8. Os casos omissos serão resolvidos em conformidade com as disposições das Leis Federais nº 10.520/02, 8.666, de 21 de junho de 1993, e, a Lei Complementar nº 123, de 14 de dezembro de 2006, e suas



PREFEITURA DA ESTÂNCIA BALNEÁRIA DE MONGAGUÁ

Estado de São Paulo

Av. Getúlio Vargas, nº. 67 - Centro - Mongaguá - SP.

CEP. 11730-000 - Telefone: (13) 3445-3000

alterações posteriores, e do Decreto Municipal nº 4.633/2007, no que couber.

15.9. Para dirimir quaisquer questões decorrentes desta licitação, não resolvidas na esfera administrativa, será competente o Foro da Comarca de Mongaguá do Estado de São Paulo.

Mongaguá, 20 de Dezembro de 2019

PREFEITURA DA ESTÂNCIA BALNEÁRIA DE MONGAGUÁ
JOSÉ CARLOS DE CERQUEIRA JÚNIOR
AUTORIDADE COMPETENTE



PREFEITURA DA ESTÂNCIA BALNEÁRIA DE MONGAGUÁ

Estado de São Paulo

Av. Getúlio Vargas, nº. 67 - Centro - Mongaguá - SP.

CEP. 11730-000 - Telefone: (13) 3445-3000

ANEXO I - TERMO DE REFERÊNCIA

EDITAL DE PREGÃO (PRESENCIAL) N° 067/2019 - COM REGISTRO DE PREÇOS

PROCESSO N° 242/2019

1. **REGISTRO DE PREÇOS** para Contratação de empresa especializada para prestação de serviço de confecção de calçados (sandália e tênis), para suprir as necessidades da Diretoria de Educação do município de Mongaguá/SP, conforme as especificações a seguir:

COTA PRINCIPAL						
ITEM	PRODUTO	UNIDADE	QTDE	MARCA	VALOR UNITÁRIO	VALOR TOTAL
01	Educação infantil Creche (Maternal I e II - 2 e 3 anos) SANDÁLIA TIPO PAPETE	UN	1.500			
02	Educação infantil Pré escola (Nível I e II - 4 e 5 anos) TÊNIS ESCOLAR INFANTIL COM VELCRO	UN	3.188			
03	Ensino fundamental I (1° ao 5° ano) - TENIS ESCOLAR	UN	6.530			
04	Ensino fundamental II (1° ao 9ª ano) - TÊNIS ESCOLAR	UN	5.100			

COTA RESERVADA						
ITEM	PRODUTO	UNIDADE	QTDE	MARCA	VALOR UNITÁRIO	VALOR TOTAL
01	Educação infantil Creche (Maternal I e II - 2 e 3 anos) SANDÁLIA TIPO PAPETE	UN	500			
02	Educação infantil Pré escola (Nível I e II - 4 e 5 anos) TÊNIS ESCOLAR INFANTIL COM VELCRO	UN	1.063			
03	Ensino fundamental I (1° ao 5° ano) - TENIS ESCOLAR	UN	2.170			
04	Ensino fundamental II (1° ao 9ª ano) - TÊNIS ESCOLAR	UN	1.700			



PREFEITURA DA ESTÂNCIA BALNEÁRIA DE MONGAGUÁ

Estado de São Paulo

Av. Getúlio Vargas, nº. 67 - Centro - Mongaguá - SP.

CEP. 11730-000 - Telefone: (13) 3445-3000

Observação: Todas as peças constantes dos itens deste anexo I deverão obedecer às especificações e referências completas constantes do Anexo II e com as amostras disponibilizadas para exame no Departamento de Educação, sito na Avenida São Paulo, nº. 3324, Jardim Umuarama - Mongaguá, no horário das 9h:00 às 16h:00, de segunda a sexta feira.

1.1. A empresa contratada ficará obrigada a entregar os calçados de acordo com as especificações estabelecidas neste Edital, e seus anexos e na proposta apresentada.

1.2. A empresa Detentora da Ata de Registro de Preços se obriga a fazer a entrega, no Almojarifado do Paço Municipal, sito a Av. Getúlio Vargas, nº. 67 - Centro, de segunda-feira a sexta-feira no horário das 8:30 (oito horas e trinta minutos) às 12h: e das 13h:30min (treze horas e trinta minutos) às 17h: (dezessete) horas, no prazo não superior a 60 (sessenta) dias corridos, contados da data de recebimento da "Ordem de Fornecimento", emitido via Fax, informando à detentora da ata do registro de preços as quantidades para entrega, que deverá ser providenciada pela Área de Compras, juntamente com o Diretor Municipal de Educação. Facultativamente desde que, devidamente justificado, o prazo de entrega poderá ser prorrogado uma única vez por mais 15 (quinze) dias.

2. Do fluxo básico para a execução do contrato:

ETAPA 1: O fornecedor é responsável pelos itens necessários para a efetivação da entrega, bem como o espaço físico para armazenamento e montagem, estrutura para posterior transporte e entrega no Almojarifado do Paço Municipal, além dos insumos necessários;

ETAPA 2: A Diretoria de Educação libera as informações básicas para a entrega dos calçados escolares, e definirá o cronograma das entregas que serão realizadas pelo fornecedor no Almojarifado do Paço Municipal.

ETAPA 3: O fornecedor entregará os calçados escolares devidamente de acordo com as planilhas acima relacionadas;

ETAPA 4: O fornecedor transportará os calçados escolares para o almojarifado do Paço Municipal de acordo com cronograma de entrega definido pela Diretoria Municipal de Educação;

ETAPA 5: A direção da Unidade Escolar entregará os calçados para os alunos.

ETAPA 6: O fornecedor realizará sem ônus algum para a Diretoria Municipal de Educação, as eventuais trocas ou complementações de itens que estiverem em desacordo com as quantidades e tamanhos definidos, ou com defeito;

2.1. Acondicionamento dos itens dos calçados: Os calçados poderão ser embalados em caixas com até 50 pares, sempre em pares, por tipo (sandália, tênis com velcro ou tênis escolar) e de numeração, com etiquetas externas, indicadoras do tipo de peça (item) e tamanho.

2.3. Expedição e Transporte dos calçados escolares: Gerar recibo oficial de expedição que deverá acompanhar os veículos de carga destinados ao transporte dos calçados escolares até o respectivo local de entrega;



PREFEITURA DA ESTÂNCIA BALNEÁRIA DE MONGAGUÁ

Estado de São Paulo

Av. Getúlio Vargas, nº. 67 - Centro - Mongaguá - SP.

CEP. 11730-000 - Telefone: (13) 3445-3000

2.3.1. Confirmação de Entrega dos calçados escolares: Para a entrega dos calçados a contratada deverá emitir Nota Fiscal que deverá ser entregue no almoxarifado do Paço Municipal, de segunda-feira a sexta-feira no horário das 8:30 (oito horas e trinta minutos) às 12h: e das 13h:30min (treze horas e trinta minutos) às 17h: (dezesete) horas.

2.4. Observações gerais sobre os recursos materiais envolvidos.

2.4.1. Etiquetas das peças de roupa: Cada peça dos calçados deverá ser entregues **com etiquetas** constando: Razão Social, CNPJ, Composição, Tamanho e Instruções para lavagem.

2.5. Responsabilidades da Empresa:

2.5.1. Executar fielmente o ajustado, fornecendo os bens descritos nos Anexos I, II e III, de acordo com as quantidades indicadas na Autorização de Fornecimento e Ata de Registro de Preços/Contrato.

2.5.2. Entregar as peças limpas e sem qualquer defeito.

2.5.3. Entregar as peças confeccionadas em materiais rigorosamente iguais aos aprovados nas amostras.

2.5.4. Não transferir a outrem, no todo ou em parte, o objeto deste Edital.

2.5.5. Reparar, corrigir, remover ou substituir os produtos que entregar, as suas expensas, no todo ou em parte, em que se verificarem falhas ou defeitos de fabricação, no prazo Máximo de até 10 (dez) dias corridos, contados da data da respectiva comunicação, por escrito, salvo quando o defeito for, comprovadamente, provocado por uso indevido.

2.5.6. Prover o adequado transporte dos produtos objeto da presente licitação.

2.5.7. Arcar com as despesas de transportes, seguros, impostos, taxas e outras que eventualmente venham a recair sobre o objeto deste contrato, até o seu termino.

2.5.8. Entregar produto da marca constante na proposta apresentada.

2.6. Da Conferência: Após a entrega do material no almoxarifado, do Paço Municipal, uma comissão técnica indicada pela Diretoria de Educação efetuará conferencia da conformidade das peças. Esta conferência será por amostragem, sendo que a comissão poderá rejeitar o item, no caso de incompatibilidade com as pecas "piloto" aprovadas (amostras entregues na fase licitatória).

3. GERENCIAMENTO DO CONTRATO:

3.1. O gerenciamento da Ata de Registro de Preços, o recebimento, a fiscalização e a verificação do cumprimento das especificações técnicas serão feitas pela Área de Almoxarifado, juntamente com o Diretor Municipal de Educação, os quais poderão rejeitá-los, quando não atenderem ao especificado.



PREFEITURA DA ESTÂNCIA BALNEÁRIA DE MONGAGUÁ

Estado de São Paulo

Av. Getúlio Vargas, nº. 67 - Centro - Mongaguá - SP.

CEP. 11730-000 - Telefone: (13) 3445-3000

ANEXO II - MEMORIAL DESCRITIVO

EDITAL DE PREGÃO (PRESENCIAL) N° 067/2019 - COM REGISTRO DE PREÇOS

PROCESSO N° 242/2019

ITEM 1 - SANDÁLIA TIPO PAPETE

ESPECIFICAÇÃO TÉCNICA

Considerações Gerais

CABEDAL confeccionado em sintético PVC com no mínimo 1,5 milímetros de espessura, na cor Azul semelhante ao Pantone 19-3920 TPX, este sintético deverá estar dublado com malha termo ponto gomada na cor Preta com no mínimo 220 gm p/m², o cabedal deverá sofrer um processo de Solda eletrônica por alta frequência para gravar reforços nas bordas do cabedal e gravar o friso colorido que deverá ser da cor Azul semelhante ao Pantone 15-4225 TPX, o fechamento será de velcro, macho e fêmea para ajuste no pé do usuário para melhor segurança no caminhar. A numeração das sandálias papete deverá ser de dois em dois números, por exemplo: 12/13, 14/15, 16/17, 18/19, 20/21 e assim por diante.

(Foto



Ilustrativa)

1- Detalhes do cabedal - Confeccionado em laminado sintético com espessura de no mínimo 1.5 mm, com base de fios de poliéster, gramatura final mínima 750 gm p/m², solda eletrônica por alta frequência e dublado com malha termo ponto gomada na cor Preta com no mínimo 220gm p/m², tudo conforme mencionado nas considerações gerais (item anterior), devendo ser colocado o Nome do órgão em serigrafia conforme ilustração abaixo.





PREFEITURA DA ESTÂNCIA BALNEÁRIA DE MONGAGUÁ

Estado de São Paulo

Av. Getúlio Vargas, nº. 67 - Centro - Mongaguá - SP.

CEP. 11730-000 - Telefone: (13) 3445-3000

(Foto Ilustrativa)

2- Palmilha Amortecedora- Palmilha de Poliuretano, usando poliuretano poliéster, com alta resistência a hidrólise, na cor Azul semelhante ao Pantone 15-4225 TPX, tendo espessura mínima de 5 milímetros devendo acompanhar exatamente o perfil da forma e estar numerada em todos os tamanhos de forma permanente exatamente conforme a ilustração abaixo:

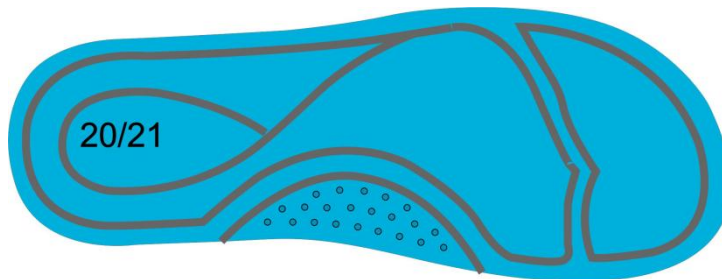

(Foto Ilustrativa)

3- SOLA- Peça integrante da base inferior da Papete. Deverá ser fabricado em "PU", Poliuretano poliéster de alta resistência a hidrolise. Este solado deve ser na cor Azul semelhante ao Pantone 19-3920 TPX, devendo o formato ser com canaletas anti derrapantes. Devendo acompanhar exatamente o perfil da forma. Conforme ilustração abaixo:



(Foto Ilustrativa)

4 - LAUDO - SUBSTÂNCIAS RESTRITIVAS DO SOLADO E PALMILHA - Por se tratar de produto de uso infantil, exige que o solado e a palmilha da papete seja isento de FTALATOS CONFORME LEI 3222/12 - FTALATOS tem seu uso restrito redobrando-se os cuidados quando tratamos de produtos que serão usados por crianças em fase de crescimento - para comprovação disso será necessário entregar junto com as amostras o laudo de laboratório abaixo:

NORMA	ESPECIFICAÇÃO / REFERÊNCIA NORMATIVA
-------	--------------------------------------



PREFEITURA DA ESTÂNCIA BALNEÁRIA DE MONGAGUÁ

Estado de São Paulo

Av. Getúlio Vargas, nº. 67 - Centro - Mongaguá - SP.

CEP. 11730-000 - Telefone: (13) 3445-3000

SOLADO E PALMILHA BS EN 14372- REQUISITOS DE SEGURANÇA- ITEM 6.3.2: DETERMINAÇÃO DE FTALATOS	UE, EUA, CANADÁ ARGENTINA, BRAZIL: SOMATÓRIO NÃO PODE SER SUPERIOR A 0,1% EM MASSA 1.000/PPM (partes por milhão);
---	---

5 - LAUDOS - DEMOSTRAÇÃO DE QUALIDADE E DURABILIDADE- A papete deverá atender as normas técnicas elencadas no quadro abaixo, sendo que os laudos dos ensaios devem acompanhar as Amostras; para que fique demonstrado a plena qualidade do produto:

ITENS	ENSAIO	DESCRIÇÃO	ORIENTAÇÕES
01	NBR 14738	Determinação da resistência ao desgaste por abrasão - Perda de espessura - Solado	Média solicitação até 110 centésimo de mm
02	NBR 15171	Determinação da resistência à flexão	Calçados de alta solicitação Sem danos em 1.000.000 ciclos
03	NBR 14742	Determinação da resistência a flexões contínuas em um ângulo de 90 ⁰	Sem corte inicial: sem danos após 30.000 flexões Com corte inicial: progressão do corte: máximo 4mm
04	NBR 14554	Ensaio de determinação da gramatura de laminados sintéticos	Mínimo 750g/m ²
05	ABNT NBR 14826	Identificação material base do solado	Composto de Poliuretano "PU"
06	ABNT NBR 14826	Identificação material base da palmilha amortecedora	Composto de Poliuretano "PU"
07	ABNT NBR 14454	Determinação da Dureza Solado	Dureza 50 (±3) Shore - A
08	ABNT NBR 14455	Determinação da Dureza Palmilha Amortecedora	Dureza 50 (±5) Asker C
09	ABNT NBR 14190	Verificação do envelhecimento por hidrólise Solado	Sem alterações significativas
10	ABNT NBR 14190	Verificação do envelhecimento por hidrólise Palmilha Amortecedora	Sem alterações significativas
11	SATRA TM 144	Fricção de calçados e pisos (Resistência ao deslizamento)	Coefficiente de atrito Seco: mínimo 0,50 (média) Úmido mínimo 0,35 (média) força aplicada 400 N

6- Amostras - Deverá o vencedor do certame entregar duas amostras, 1 par do número 14/15 e 1 par 20/21 juntamente com os laudos dos itens 4 e 5,



PREFEITURA DA ESTÂNCIA BALNEÁRIA DE MONGAGUÁ

Estado de São Paulo

Av. Getúlio Vargas, nº. 67 - Centro - Mongaguá - SP.

CEP. 11730-000 - Telefone: (13) 3445-3000

para análise dos materiais utilizados, deverão acompanhar as amostras os insumos usados na fabricação dos calçados tais como: 1 par de solado, 1 par de palmilha amortecedora, amostra do sintético do cabedal, velcro. Estes materiais serão submetidos a análise em laboratório juntamente com as amostras, se necessidade houver, para avaliação da conformidade dos insumos e cores conforme especificações, normas técnicas e valores para aceitabilidade dos materiais descritos neste EDITAL.

7- ACREDITAÇÃO - Os laudos dos itens 4 e 5, deverão ser realizados por laboratório comprovadamente acreditado pelo INMETRO. Para isso é necessário apresentação de cópia simples do certificado de acreditação emitido pelo **Instituto Nacional de Metrologia, Qualidade e Tecnologia - INMETRO, ou a chancela do mesmo no corpo laudo.** Na hipótese de não constar prazo de validade nos laudos, o órgão aceitará como válidos os expedidos até 180 (cento e oitenta) dias imediatamente anteriores à data de apresentação da proposta.

ITEM 2 - TÊNIS ESCOLAR INFANTIL COM VELCRO

ESPECIFICAÇÃO TÉCNICA

Considerações Gerais

A Especificação e normas técnicas a seguir descritas estão em conformidade com a ABNT NBR 16473 - Conforto em calçados escolares-requisitos, normas e ensaios - primeira edição 11.04.2016

O Tênis deve ser fabricado no processo de montagem ensacada, com fixação da palmilha ao cabedal pelo processo de costura Strobel (Overloque) e após ser AUTOCLAVADO, com vulcanização direta da borracha da banda lateral no solado e na lona do cabedal.

Por se tratar de um produto em produção fabril, exige-se que as dimensões dos calçados acompanham os padrões comerciais baseados na escala francesa cujo fator de conversão é 0,66667 centímetros de número a número. A medida realizada em calçado já confeccionado deverá ser efetuada na palmilha amortecedora ou palmilha de overloque, com variação permitida de 3% (+/-). Deve ter o Nome do órgão aplicado na tira do velcro. A marca da amostra deverá ser a mesma constante na proposta de preços junto com os laudos e conseqüentemente deverá permanecer inalterada durante toda a



PREFEITURA DA ESTÂNCIA BALNEÁRIA DE MONGAGUÁ

Estado de São Paulo

Av. Getúlio Vargas, nº. 67 - Centro - Mongaguá - SP.

CEP. 11730-000 - Telefone: (13) 3445-3000

vigência da ata de registro de preços, sob pena de desclassificação e/ou cancelamento da ata.



Vista externa (Foto Ilustrativa)

1 - COR E MATERIAL DO CABEDAL E LINGUETA - A gáspea do cabedal, laterais e lingueta, deverão ser de lona 100% algodão, de no mínimo 300 gramas por metro quadrado, na cor Azul semelhante ao Pantone 19-3920 TPX, devendo estar dublada com sarja também de 100% algodão desengomado com gramatura mínima de 230 gramas por metro quadrado, totalizando assim um mínimo de 530 gramas por metro quadrado, no conjunto.

2 - CONTRA FORTE - O contra forte se localiza na região do calcanhar entre a lona externa e a espuma interna. É fabricado em elastômero vulcanizado flexível de no mínimo 1,2 mm; devendo ser chanfrado em toda sua borda superior na largura mínima de 8 mm terminando em zero.

3- FORRO- O tênis deve ser todo forrado internamente com tecido poliéster (gramatura mínima 130 G/m²) na cor Preto, dublado com espuma de poliuretano de no mínimo 5 mm de espessura e densidade 26 kg/m³ (quilograma por metro cúbico).

4- DEBRUM E COSTURAS- A gáspea deve ser toda debruada. O debrum será de Gorgurão com largura mínima de 12mm e com bordas que não desfiam. Na mesma cor do cabedal.

Todas as costuras têm de 3 a 4 pontos/cm e tem um arremate de, no mínimo, 2 pontos nas extremidades. As costuras externas "aparentes" devem ser duplas e afastadas de 2,2 a 2,6 mm entre si. A linha usada deve ser de poliamida (nylon) número comercial 40, na cor Branca.



PREFEITURA DA ESTÂNCIA BALNEÁRIA DE MONGAGUÁ

Estado de São Paulo

Av. Getúlio Vargas, nº. 67 - Centro - Mongaguá - SP.

CEP. 11730-000 - Telefone: (13) 3445-3000

5 - FECHAMENTO COM VELCRO - tênis escolar infantil deve ter fechamento com uma tira de velcro sendo que a mesma deverá ter em torno de 40 mm de largura, podendo variar conforme a escala de numero a numero, toda debruada, igual o cabedal.

6 - BIQUEIRAS, SOBRE BIQUEIRA, BANDAS LATERAIS Devem ser uma Composição elastomérica vulcanizada, composta por borracha natural (NR), borracha de butadieno estireno (SBR) e borracha de etileno propileno dieno (EPDM), sendo estes componentes preponderantes. Biqueira e sobre biqueira com espessura mínima de 1,4 mm.

6.1 - CORES: a Biqueira e a Banda Lateral devem ser na cor Branca, a Sobre Biqueira na cor Azul semelhante ao Pantone 19-3920 TPX, o Filete e o Friso na cor Azul semelhante ao Pantone 15-4225 TPX. A sobre biqueira deverá ter gravação de reforço, tudo similar à ilustração da vista externa.

7- ETIQUETA - Deverá ser colocada na parte traseira do tênis também de elastômero vulcanizado (mesmo material da banda lateral) na cor Azul semelhante ao Pantone 19-3920 TPX, com escrita do nome do Órgão.

8 - Palmilha Amortecedora- Palmilha de EVA de no mínimo 4,5 milímetros de espessura, dublada com sarja 100% algodão crua, com no mínimo 220 gramas por metro quadrado.

9 - SOLA - Peça integrante da base inferior do calçado. Deverá ser fabricado em "PU", Poliuretano poliéter de alta resistência à hidrólise. Este solado deve ser na cor PRETA, devendo ter a gravação da numeração em todos os tamanhos de forma permanente, e formato antiderrapante, similar à ilustração abaixo. E na sua base deve acompanhar o perfil da forma e ser em formato de cunha, com espessura dianteira (**Espessura A**) 5 milímetros, e espessura traseira (**Espessura B**) 9 milímetros, tolerância admitida +/- 1 milímetro, isso deve ser seguido em todos os tamanhos.

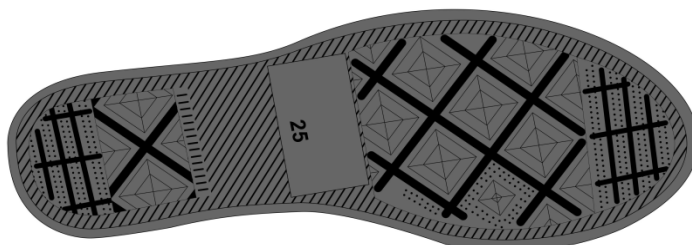



PREFEITURA DA ESTÂNCIA BALNEÁRIA DE MONGAGUÁ

Estado de São Paulo

Av. Getúlio Vargas, nº. 67 - Centro - Mongaguá - SP.

CEP. 11730-000 - Telefone: (13) 3445-3000



Vista do solado com desenho antiderrapante como número gravado

(Foto Ilustrativa)

10 - AMOSTRAS - As amostras deverão ser apresentadas nos números: 1 par número 18 e 1 par número 23, para análise dos materiais utilizados, deverão acompanhar as amostras os insumos usados na fabricação dos calçados tais como: 1 par de solado, 1 par de palmilha amortecedora, amostra da lona do cabedal, sarja, forro com espuma estes três itens de preferência amostra no tamanho A4, biqueira, sobre biqueira, banda lateral, ilhoses, contraforte, debrum, cadarço(s), palmilha de overloque. Estes materiais serão submetidos à análise em laboratório juntamente com as amostras, se necessidade houver, para avaliação da conformidade dos insumos e cores conforme especificações, normas técnicas e valores para aceitabilidade dos materiais descritos neste EDITAL.

11 - LAUDO - SUBSTÂNCIAS RESTRITIVAS DO SOLADO - Por se tratar de produto de uso infantil, exige que o solado do tênis seja isento de FTALATOS CONFORME LEI 3222/12 - FTALATOS tem seu uso restrito redobrando-se os cuidados quando tratamos de produtos que serão usados por crianças em fase de crescimento -para comprovação disso será necessário entregar junto com as amostras o laudo de laboratório abaixo:

NORMA	ESPECIFICAÇÃO/ REFERÊNCIA NORMATIVA
<p style="text-align: center;">SOLADO</p> <p>BS EN 14372- REQUISITOS DE SEGURANÇA- ITEM 6.3.2: DETERMINAÇÃO DE FTALATOS</p>	<p>UE, EUA, CANADÁ ARGENTINA, BRAZIL: SOMATÓRIO NÃO PODE SER SUPERIOR A 0,1% EM MASSA 1.000/PPM (partes por milhão);</p>

12 - LAUDOS CONFORTO DO TÊNIS - Os tênis deverão atender as normas de conforto, devendo o Laudo de Conforto ser entregue junto com as Amostras, segundo as NBRs abaixo, e seu resultado terá que atingir o resultado final: **CONFORTÁVEL**.



PREFEITURA DA ESTÂNCIA BALNEARIA DE MONGAGUÁ

Estado de São Paulo

Av. Getúlio Vargas, nº. 67 - Centro - Mongaguá - SP.

CEP. 11730-000 - Telefone: (13) 3445-3000

ITENS	ENSAIO	DESCRIÇÃO
1	ABNT NBR 14834	Conforto do calçado (norma geral);
2	ABNT NBR 14835	Massa do calçado
3	ABNT NBR 14836	Pico de pressão na região do calcâneo Pico de pressão na região da cabeça dos metatarsos;
4	ABNT NBR 14837	Temperatura interna
5	ABNT NBR 14838	Índice de amortecimento;
6	ABNT NBR 14840	Percepção de calce Marcas/lesões Sintomas de dor/ Formação de bolhas e/ ou lesões;

13 - LAUDOS DEMONSTRAÇÃO DE QUALIDADE E DURABILIDADE - O tênis deverá atender as normas técnicas elencadas no quadro abaixo, sendo que os laudos dos ensaios devem acompanhar as Amostras; para que fique demonstrada a plena qualidade do produto:

ITENS	ENSAIO	DESCRIÇÃO	Orientação
1	ABNT NBR 10591	Determinação da gramatura de superfícies têxteis Gáspea, Lingueta e Laterais	Mínimo 530 gramas por metro quadrado
2	ISO 4674-1	Determinação da resistência ao rasgamento Cabedal Lona + Forro	Mínimo 60 N (Newtons)
3	ABNT NBR 12834	Determinação da permeabilidade ao vapor de água Cabedal Lona + Forro	Mínimo 1 (mg/cm ² . h)
4	ABNT NBR ISO 2781	Determinação da densidade SOLADO	0,50 a 0,65 Gr/cm ³
5	ABNT NBR 14454	Determinação da Dureza SOLADO	Dureza 53 (+/- 3) SHORE A
6	NBR 14742	Determinação da resistência a flexões contínuas em um ângulo de 90°	Sem corte inicial: sem danos após 30.000 flexões Com corte inicial: progressão do corte: máximo 4 mm



PREFEITURA DA ESTÂNCIA BALNEÁRIA DE MONGAGUÁ

Estado de São Paulo

Av. Getúlio Vargas, nº. 67 - Centro - Mongaguá - SP.

CEP. 11730-000 - Telefone: (13) 3445-3000

7	NBR 14742	Determinação da resistência a flexões contínuas em um ângulo de 90° <u>o ensaio deverá ser realizado após verificação do envelhecimento por hidrólise</u>	Sem corte inicial: sem danos após 30.000 flexões Com corte inicial: progressão do corte: máximo 4 mm
8	NBR 15171	Determinação da resistência à flexão	Calçados de alta solicitação Sem danos em 1.000.000 ciclos
9	NBR 14738	Determinação da resistência ao desgaste por abrasão - Perda de espessura. - Solado	Média solicitação: Até 70 centésimo de mm
10	ABNT NBR 15379	Determinação da resistência da colagem da banda lateral banda lateral x cabedal e banda lateral x solado	Calçado de uso diário: Mínimo 4,5 N/mm
11	ABNT NBR 15379	Determinação da resistência da colagem da banda lateral <u>APÓS ENVELHECIMENTO POR CALOR</u> banda lateral x cabedal e banda lateral x solado	Calçado de uso diário: Mínimo 4,5 N/mm
12	ABNT NBR 14826	Identificação Material Base do Solado	Composto de Poliuretano "PU".
13	ABNT NBR 14190	Verificação do envelhecimento por hidrólise Solado	Sem alterações significativas
14	ABNT NBR 15170	Envelhecimento por calor - Do tênis pronto	Na avaliação visual, não podem ocorrer alterações visíveis ou danos significativos. Período e condições de ensaio (7 dias à 50 °C ± 3 °C)

14 - ACREDITAÇÃO - Os laudos dos itens 11, 12 e 13, deverão ser realizados por laboratório comprovadamente acreditado pelo INMETRO. Para isso é necessário apresentação de cópia simples do certificado de acreditação emitido pelo **Instituto Nacional de Metrologia, Qualidade e Tecnologia - INMETRO** ou que tenham a chancela do mesmo. Na hipótese de não constar prazo de validade nos laudos, este órgão aceitará como válidos aqueles expedidos em até 180 (cento e oitenta) dias imediatamente anteriores à data de apresentação da proposta.



PREFEITURA DA ESTÂNCIA BALNEÁRIA DE MONGAGUÁ

Estado de São Paulo

Av. Getúlio Vargas, nº. 67 - Centro - Mongaguá - SP.

CEP. 11730-000 - Telefone: (13) 3445-3000

ITEM 3 - TÊNIS ESCOLAR

ESPECIFICAÇÃO TÉCNICA

Considerações Gerais

A Especificação e normas técnicas a seguir descritas estão em conformidade com a ABNT NBR 16473 - Conforto em calçados escolares-requisitos, normas e ensaios - primeira edição 11.04.2016

O Tênis deve ser fabricado no processo de montagem ensacada, com fixação da palmilha ao cabedal pelo processo de costura Strobel (Overloque) e após ser AUTOCLAVADO, com vulcanização direta da borracha da banda lateral no solado e na lona do cabedal.

Por se tratar de um produto em produção fabril, exige-se que as dimensões dos calçados acompanham os padrões comerciais baseados na escala francesa cujo fator de conversão é 0,66667 centímetros de número a número. A medida realizada em calçado já confeccionado deverá ser efetuada na palmilha amortecedora ou palmilha de overloque, com variação permitida de 3% (+/-). A marca da amostra deverá ser a mesma constante na proposta de preços junto com os laudos e conseqüentemente deverá permanecer inalterada durante toda a vigência da ata de registro de preços, sob pena de desclassificação e/ou cancelamento da ata.



Vista externa (Foto Ilustrativa)

1 - COR E MATERIAL DO CABEDAL E LINGUETA - A gáspea do cabedal, laterais e lingueta, deverão ser de lona 100% algodão, de no mínimo 300 gramas por



PREFEITURA DA ESTÂNCIA BALNEÁRIA DE MONGAGUÁ

Estado de São Paulo

Av. Getúlio Vargas, nº. 67 - Centro - Mongaguá - SP.

CEP. 11730-000 - Telefone: (13) 3445-3000

metro quadrado, na cor Azul semelhante ao Pantone 19-3920 TPX, devendo estar duvida com sarja também de 100% algodão desengomado com gramatura mínima de 230 gramas por metro quadrado, totalizando assim um mínimo de 530 gramas por metro quadrado, no conjunto.

2 - CONTRAFORTE - O contraforte se localiza na região do calcanhar entre a lona externa e a espuma interna. É fabricado em elastômero vulcanizado flexível de no mínimo 1,2 mm de espessura; devendo ser chanfrado em toda sua borda superior na largura mínima de 8 mm terminando em zero.

3 - FORRO - O tênis deve ser todo forrado internamente com tecido poliéster (gramatura mínima 130 G/m²) na cor Preto, duvida com espuma de poliuretano de no mínimo 5 mm de espessura e densidade 26 kg/m³(quilograma por metro cúbico).

4 - DEBRUM E COSTURAS - A gáspea deve ser toda debruada. O debrum será de Gorgurão com largura mínima de 12mm e com bordas que não desfiam. Na mesma cor do cabedal.

Todas as costuras têm de 3 a 4 pontos/cm e tem um arremate de, no mínimo, 2 pontos nas extremidades. As costuras externas "aparentes" devem ser duplas e afastadas de 2,2 a 2,6 mm entre si. A linha usada deve ser de poliamida (nylon) número comercial 40, na cor Branca.

5 - CADARÇO / ATACADOR - O tênis deverá ser entregue com Dois pares de cadarços um na cor Azul semelhante ao Pantone 19-3920 TPX e outro na cor Branco, devendo os mesmos serem de algodão com fibras sintéticas, armação trançada e chata, largura de no mínimo de 7,00 mm e comprimento adequado a cada número.

6 - ILHÓSES - OS ÎLHOSES DE PASSAGEM DO CADARÇO/ATACADOR - devem ser de alumínio com acabamento natural, diâmetro interno de 5 mm (+/- 0,5), composto por duas peças,ilhós e arruela.

6.1 - ILHOSES LATERAIS - devem ser colocados dois ilhoses laterais (de alumínio com acabamento natural) para facilitar o transpiração dos pés, também ajudando assim na menor proliferação de bactérias de odor, estes ilhoses devem ter diâmetro interno de 5,0 milímetros (+/- 0,5), compostos por duas peças, Ilhós e arruela, a colocação deverá ser feita na parte interna do pé.



PREFEITURA DA ESTÂNCIA BALNEÁRIA DE MONGAGUÁ

Estado de São Paulo

Av. Getúlio Vargas, nº. 67 - Centro - Mongaguá - SP.

CEP. 11730-000 - Telefone: (13) 3445-3000

7 - BIQUEIRAS, SOBRE BIQUEIRA, BANDAS LATERAIS Devem ser uma Composição elastomérica vulcanizada, composta por borracha natural (NR), borracha de butadieno estireno (SBR) e borracha de etileno propileno dieno (EPDM), sendo estes componentes preponderantes. Biqueira e sobre biqueira com espessura mínima de 1,4 mm.

7.1 - CORES - a Biqueira e a Banda Lateral devem ser na cor Branca, a Sobre Biqueira na cor Azul semelhante ao Pantone 19-3920 TPX, o Filete e o Friso na cor Azul semelhante ao Pantone 15-4225 TPX. A sobre biqueira deverá ter gravação de reforço, tudo similar à ilustração da vista externa.

8. NA ILUSTRAÇÃO ABAIXO UMA FOTO DO PRODUTO PARA ORIENTAÇÃO DAS PARTES DO TENIS EM QUESTÃO

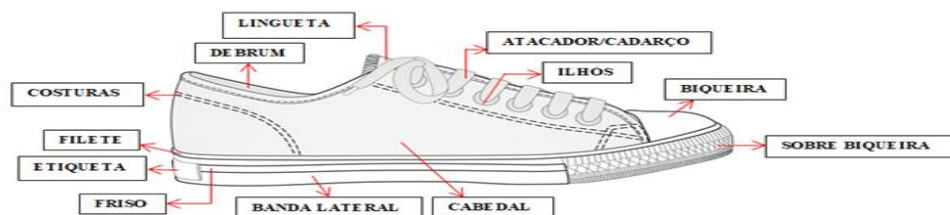

9 - ETIQUETA - Deverá ser colocada na parte traseira do tênis também de elastômero vulcanizado (mesmo material da banda lateral) na cor Azul semelhante ao Pantone 19-3920 TPX, com escrita do nome do Órgão.

10 - Palmilha Amortecedora - Palmilha de EVA de no mínimo 4,5 milímetros de espessura, dublada com sarja 10% algodão crua, com no mínimo 220 gramas por metro quadrado.

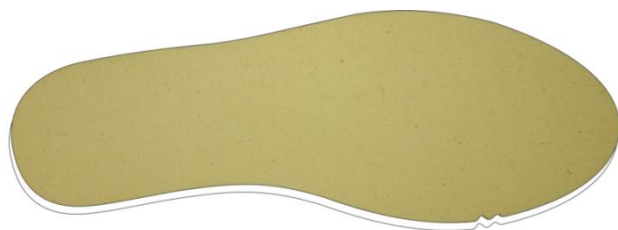



PREFEITURA DA ESTÂNCIA BALNEARIA DE MONGAGUÁ

Estado de São Paulo

Av. Getúlio Vargas, nº. 67 - Centro - Mongaguá - SP.

CEP. 11730-000 - Telefone: (13) 3445-3000

11 - SOLA - Peça integrante da base inferior do calçado. Deverá ser fabricado em "PU", Poliuretano poliéter de alta resistência à hidrólise. Este solado deve ser na cor PRETA, devendo ter a gravação da numeração em todos os tamanhos de forma permanente, e formato antiderrapante, similar à ilustração abaixo. E na sua base deve acompanhar o perfil da forma e ser em formato de cunha, com espessura dianteira (**Espessura A**) 5 milímetros, e espessura traseira (**Espessura B**) 9 milímetros, tolerância admitida +/- 1 milímetro, isso deve ser seguido em todos os tamanhos.

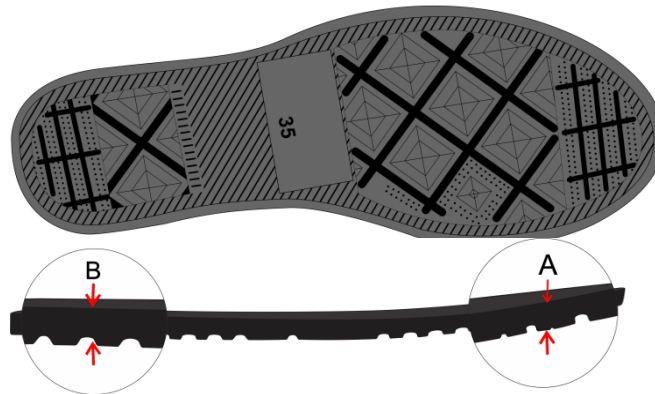

Vista do solado com desenho antiderrapante como número gravado
(Foto Ilustrativa)

12 - AMOSTRAS - As amostras deverão ser apresentadas nos números: 1 par número 34, 1 par número 37 e 1 par número 41, para análise dos materiais utilizados, deverão acompanhar as amostras os insumos usados na fabricação dos calçados tais como: 1 par de solado, 1 par de palmilha amortecedora, amostra da lona do cabedal, sarja, forro com espuma estes três itens de preferência amostra no tamanho A4, biqueira, sobre biqueira, banda lateral, ilhoses, contraforte, debrum, cadarço(s), palmilha de overloque. Estes materiais serão submetidos à análise em laboratório juntamente com as amostras, se necessidade houver, para avaliação da conformidade dos insumos e cores conforme especificações, normas técnicas e valores para aceitabilidade dos materiais descritos neste EDITAL.

13 - LAUDO - SUBSTÂNCIAS RESTRITIVAS DO SOLADO - Por se tratar de produto de uso infantil, exige que o solado do tênis seja isento de FTALATOS CONFORME LEI 3222/12 - FTALATOS tem seu uso restrito redobrando-se os cuidados quando tratamos de produtos que serão usados por crianças em



PREFEITURA DA ESTÂNCIA BALNEARIA DE MONGAGUÁ

Estado de São Paulo

Av. Getúlio Vargas, nº. 67 - Centro - Mongaguá - SP.

CEP. 11730-000 - Telefone: (13) 3445-3000

fase de crescimento -para comprovação disso será necessário entregar junto com as amostras o laudo de laboratório abaixo:

NORMA	ESPECIFICAÇÃO/ REFERÊNCIA NORMATIVA
SOLADO BS EN 14372- REQUISITOS DE SEGURANÇA- ITEM 6.3.2: DETERMINAÇÃO DE FTALATOS	UE, EUA, CANADÁ ARGENTINA, BRAZIL: SOMATÓRIO NÃO PODE SER SUPERIOR A 0,1% EM MASSA 1.000/PPM (partes por milhão);

14 - LAUDOS CONFORTO DO TÊNIS - Os tênis deverão atender as normas de conforto, devendo o Laudo de Conforto ser entregue junto com as Amostras, segundo as NBRs abaixo, e seu resultado terá que atingir o resultado final: **CONFORTÁVEL**.

ITENS	ENSAIO	DESCRIÇÃO
1	ABNT NBR 14834	Conforto do calçado (norma geral);
2	ABNT NBR 14835	Massa do calçado
3	ABNT NBR 14836	Pico de pressão na região do calcâneo Pico de pressão na região da cabeça dos metatarsos;
4	ABNT NBR 14837	Temperatura interna
5	ABNT NBR 14838	Índice de amortecimento;
6	ABNT NBR 14839	Índice de Pronação;
7	ABNT NBR 14840	Percepção de calce Marcas/lesões Sintomas de dor/ Formação de bolhas e/ ou lesões;

15 - LAUDOS DEMONSTRAÇÃO DE QUALIDADE E DURABILIDADE - O tênis deverá atender as normas técnicas elencadas no quadro abaixo, sendo que os laudos dos ensaios devem acompanhar as Amostras; para que fique demonstrada a plena qualidade do produto:



PREFEITURA DA ESTÂNCIA BALNEÁRIA DE MONGAGUÁ

Estado de São Paulo

Av. Getúlio Vargas, nº. 67 - Centro - Mongaguá - SP.

CEP. 11730-000 - Telefone: (13) 3445-3000

ITENS	ENSAIO	DESCRIÇÃO	Orientação
1	ABNT NBR 10591	Determinação da gramatura de superfícies têxteis Gáspea, Lingueta e Laterais	Mínimo 530 gramas por metro quadrado
2	ISO 4674-1	Determinação da resistência ao rasgamento Cabedal Lona+Forro	Mínimo 60 N (Newtons)
3	ABNT NBR 12834	Determinação da permeabilidade ao vapor de água Cabedal Lona + Forro	Mínimo 1 (mg/cm ² . h)
4	ABNT NBR ISO 2781	Determinação da densidade SOLADO	0,50 a 0,65 Gr/cm ³
5	ABNT NBR 14454	Determinação da Dureza SOLADO	Dureza53 (+/- 3) SHORE A
6	NBR 14742	Determinação da resistência a flexões contínuas em um ângulo de 90°	Sem corte inicial: sem danos após 30.000 flexões Com corte inicial: progressão do corte: máximo 4 mm
7	NBR 14742	Determinação da resistência a flexões contínuas em um ângulo de 90° <u>o ensaio deverá ser realizado após verificação do envelhecimento por hidrólise</u>	Sem corte inicial: sem danos após 30.000 flexões Com corte inicial: progressão do corte: máximo 4 mm
8	NBR 15171	Determinação da resistência. à flexão	Calçados de alta solicitação Sem danos em 1.000.000 ciclos
9	NBR 14738	Determinação da resistência ao desgaste por abrasão - Perda de espessura. - Solado	Média solicitação: Até 70 centésimo de mm
10	ABNT NBR 15379	Determinação da resistência da colagem da banda lateral banda lateral x cabedal e banda lateral x solado	Calçado de uso diário: Mínimo 4,5 N/mm
11	ABNT NBR 15379	Determinação da resistência da colagem da banda lateral <u>APÓS ENVELHECIMENTO POR CALOR</u>	Calçado de uso diário: Mínimo 4,5 N/mm



PREFEITURA DA ESTÂNCIA BALNEÁRIA DE MONGAGUÁ

Estado de São Paulo

Av. Getúlio Vargas, nº. 67 - Centro - Mongaguá - SP.

CEP. 11730-000 - Telefone: (13) 3445-3000

		banda lateral x cabedal e banda lateral x solado	
12	ABNT NBR 14826	Identificação Material Base do Solado	Composto de Poliuretano "PU".
13	ABNT NBR 14190	Verificação do envelhecimento por hidrólise Solado	Sem alterações significativas
14	ABNT NBR 15170	Envelhecimento por calor - Do tênis pronto	Na avaliação visual, não podem ocorrer alterações visíveis ou danos significativos. Período e condições de ensaio (7 dias à 50 °C ± 3 °C)
15	SATRA TM 144	Fricção de calçados e pisos (Resistência ao deslizamento)	Coefficiente de Atrito Seco: Mínimo 0,50 (média) Úmido mínimo 0,35 (média) Força Aplicada 400 N

16 - ACREDITAÇÃO - Os laudos dos itens 13, 14 e 15, deverão ser realizados por laboratório comprovadamente acreditado pelo INMETRO. Para isso é necessário apresentação de cópia simples do certificado de acreditação emitido pelo **Instituto Nacional de Metrologia, Qualidade e Tecnologia - INMETRO** ou **que tenham a chancela do mesmo**. Na hipótese de não constar prazo de validade nos laudos, este órgão aceitará como válidos aqueles expedidos em até 180 (cento e oitenta) dias imediatamente anteriores à data de apresentação da proposta.



PREFEITURA DA ESTÂNCIA BALNEÁRIA DE MONGAGUÁ

Estado de São Paulo

Av. Getúlio Vargas, nº. 67 - Centro - Mongaguá - SP.

CEP. 11730-000 - Telefone: (13) 3445-3000

ITEM 4 - TÊNIS ESCOLAR

ESPECIFICAÇÃO TÉCNICA

Considerações Gerais

A Especificação e normas técnicas a seguir descritas estão em conformidade com a ABNT NBR 16473 - Conforto em calçados escolares-requisitos, normas e ensaios - primeira edição 11.04.2016.

O Tênis deve ser fabricado no processo de montagem ensacada, com fixação da palmilha ao cabedal pelo processo de costura Strobel (Overloque) e após ser AUTOCLAVADO, com vulcanização direta da borracha da banda lateral no solado e na lona do cabedal.

Por se tratar de um produto em produção fabril, exige-se que as dimensões dos calçados acompanham os padrões comerciais baseados na escala francesa cujo fator de conversão é 0,66667 centímetros de número a número. A medida realizada em calçado já confeccionado deverá ser efetuada na palmilha amortecedora ou palmilha de overloque, com variação permitida de 3% (+/-). A marca da amostra deverá ser a mesma constante na proposta de preços junto com os laudos e conseqüentemente deverá permanecer inalterada durante toda a vigência da ata de registro de preços, sob pena de desclassificação e/ou cancelamento da ata.



Vista externa (Foto Ilustrativa)



PREFEITURA DA ESTÂNCIA BALNEÁRIA DE MONGAGUÁ

Estado de São Paulo

Av. Getúlio Vargas, nº. 67 - Centro - Mongaguá - SP.

CEP. 11730-000 - Telefone: (13) 3445-3000

1- COR E MATERIAL DO CABEDAL E LINGUETA - A gáspea do cabedal, laterais e lingueta, deverão ser de lona 100% algodão, de no mínimo 300 gramas por metro quadrado, na Preta, devendo estar dublada com sarja também de 100% algodão desengomado com gramatura mínima de 230 gramas por metro quadrado, totalizando assim um mínimo de 530 gramas por metro quadrado, no conjunto.

2- CONTRAFORTE - O contraforte se localiza na região do calcanhar entre a lona externa e a espuma interna. É fabricado em elastômero vulcanizado flexível de no mínimo 1,2 mm de espessura; devendo ser chanfrado em toda sua borda superior na largura mínima de 8 mm terminando em zero.

3- FORRO- O tênis deve ser todo forrado internamente com tecido poliéster (gramatura mínima 130 G/m²) na cor Preto, dublado com espuma de poliuretano de no mínimo 5 mm de espessura e densidade 26 kg/m³(quilograma por metro cúbico).

4- DEBRUM E COSTURAS - A gáspea deve ser toda debruada. O debrum será de Gorgurão com largura mínima de 12mm e com bordas que não desfiam. Na mesma cor do cabedal.

Todas as costuras têm de 3 a 4 pontos/cm e tem um arremate de, no mínimo, 2 pontos nas extremidades. As costuras externas "aparentes" devem ser duplas e afastadas de 2,2 a 2,6 mm entre si. A linha usada deve ser de poliamida (nylon) número comercial 40, na cor Branca.

5- CADARÇO / ATACADOR - O tênis deverá ser entregue com Dois pares de cadarços um na cor Preto e outro na cor Branco, devendo os mesmos serem de algodão com fibras sintéticas, armação trançada e chata, largura de no mínimo de 7,00 mm e comprimento adequado a cada número.

6- ILHÓSES - OS ÎLHOSES DE PASSAGEM DO CADARÇO/ATACADOR - devem ser de alumínio com acabamento natural, diâmetro interno de 5 mm (+/- 0,5), composto por duas peças, ilhós e arruela.

6.1- ILHÓSES LATERAIS - devem ser colocados dois ilhoses laterais (de alumínio com acabamento natural) para facilitar a transpiração dos pés, também ajudando assim na menor proliferação de bactérias de odor, estes ilhoses devem ter diâmetro interno de 5,0 milímetros (+/- 0,5), compostos por duas peças, Ilhós e arruela, a colocação deverá ser feita na parte interna do pé.



PREFEITURA DA ESTÂNCIA BALNEARIA DE MONGAGUÁ

Estado de São Paulo

Av. Getúlio Vargas, nº. 67 - Centro - Mongaguá - SP.

CEP. 11730-000 - Telefone: (13) 3445-3000

7- BIQUEIRAS, SOBRE BIQUEIRA, BANDAS LATERAIS Devem ser uma Composição elastomérica vulcanizada, composta por borracha natural (NR), borracha de butadieno estireno (SBR) e borracha de etileno propileno dieno (EPDM), sendo estes componentes preponderantes. Biqueira e sobre biqueira com espessura mínima de 1,4 mm.

7.1 - CORES: a Biqueira e a Banda Lateral devem ser na cor Branca, a Sobre Biqueira na cor Preta, o Filete e o Friso na cor Preta. A sobre biqueira deverá ter gravação de reforço, tudo similar à ilustração da vista externa.

8- NA ILUSTRAÇÃO ABAIXO UMA FOTO DO PRODUTO PARA ORIENTAÇÃO DAS PARTES DO TENIS EM QUESTÃO

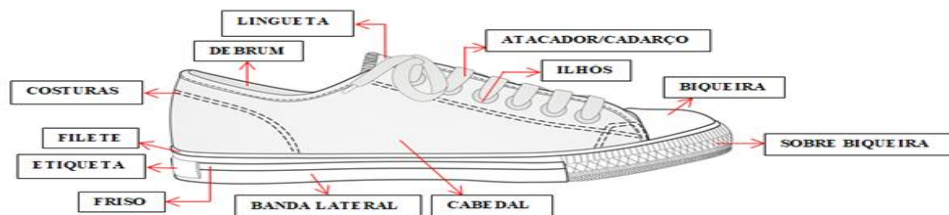

9- ETIQUETA - Deverá ser colocada na parte traseira do tênis também de elastômero vulcanizado (mesmo material da banda lateral) na Preta, com escrita do nome do Órgão.

10 - PALMILHA AMORTECEDORA - Palmilha de EVA de no mínimo 4,5 milímetros de espessura, dublada com sarja 100% algodão crua, com no mínimo 220 gramas por metro quadrado.

Palmilha amortecedora (Foto Ilustrativa)





PREFEITURA DA ESTÂNCIA BALNEÁRIA DE MONGAGUÁ

Estado de São Paulo

Av. Getúlio Vargas, nº. 67 - Centro - Mongaguá - SP.

CEP. 11730-000 - Telefone: (13) 3445-3000

11- SOLA Peça integrante da base inferior do calçado. Deverá ser fabricado em "PU", Poliuretano poliéter de alta resistência à hidrólise. Este solado deve ser na cor PRETA, devendo ter a gravação da numeração em todos os tamanhos de forma permanente, e formato antiderrapante, similar à ilustração abaixo. E na sua base deve acompanhar o perfil da forma e ser em formato de cunha, com espessura dianteira (**Espessura A**) 5 milímetros, e espessura traseira (**Espessura B**) 9 milímetros, tolerância admitida +/- 1 milímetro, isso deve ser seguido em todos os tamanhos.

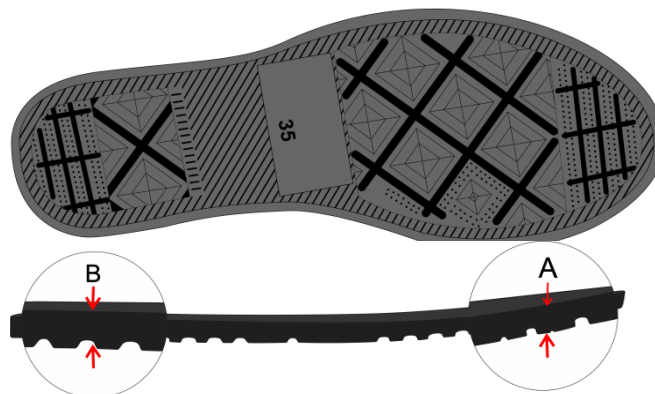

Vista do solado com desenho antiderrapante como número gravado

(Foto Ilustrativa)

12- AMOSTRAS- As amostras deverão ser apresentadas nos números: 1 par número 34, 1 par número 37 e 1 par número 41, para análise dos materiais utilizados, deverão acompanhar as amostras os insumos usados na fabricação dos calçados tais como: 1 par de solado, 1 par de palmilha amortecedora, amostra da lona do cabedal, sarja, forro com espuma estes três itens de preferência amostra no tamanho A4, biqueira, sobre biqueira, banda lateral, ilhoses, contraforte, debrum, cadarço(s), palmilha de overloque. Estes materiais serão submetidos à análise em laboratório juntamente com as amostras, se necessidade houver, para avaliação da conformidade dos insumos e cores conforme especificações, normas técnicas e valores para aceitabilidade dos materiais descritos neste EDITAL.

13- LAUDO - SUBSTÂNCIAS RESTRITIVAS DO SOLADO - Por se tratar de produto de uso infantil, exige que o solado do tênis seja isento de FTALATOS CONFORME LEI 3222/12 - FTALATOS tem seu uso restrito redobrando-se os cuidados quando tratamos de produtos que serão usados por crianças em fase de crescimento -para comprovação disso será necessário entregar junto com as amostras o laudo de laboratório abaixo:



PREFEITURA DA ESTÂNCIA BALNEÁRIA DE MONGAGUÁ

Estado de São Paulo

Av. Getúlio Vargas, nº. 67 - Centro - Mongaguá - SP.

CEP. 11730-000 - Telefone: (13) 3445-3000

NORMA	ESPECIFICAÇÃO/ REFERÊNCIA NORMATIVA
SOLADO BS EN 14372 - REQUISITOS DE SEGURANÇA- ITEM 6.3.2: DETERMINAÇÃO DE FTALATOS	UE, EUA, CANADÁ ARGENTINA, BRAZIL: SOMATÓRIO NÃO PODE SER SUPERIOR A 0,1% EM MASSA 1.000/PPM (partes por milhão);

14 - LAUDOS - CONFORTO DO TÊNIS- Os tênis deverão atender as normas de conforto, devendo o Laudo de Conforto ser entregue junto com as Amostras, segundo as NBRs abaixo, e seu resultado terá que atingir o resultado final: **CONFORTÁVEL**.

ITENS	ENSAIO	DESCRIÇÃO
1	ABNT NBR 14834	Conforto do calçado (norma geral);
2	ABNT NBR 14835	Massa do calçado
3	ABNT NBR 14836	Pico de pressão na região do calcâneo Pico de pressão na região da cabeça dos metatarsos;
4	ABNT NBR 14837	Temperatura interna
5	ABNT NBR 14838	Índice de amortecimento;
6	ABNT NBR 14839	Índice de Pronação;
7	ABNT NBR 14840	Percepção de calce Marcas/lesões Sintomas de dor/ Formação de bolhas e/ ou lesões;

15 - LAUDOS - DEMONSTRAÇÃO DE QUALIDADE E DURABILIDADE- O tênis deverá atender as normas técnicas elencadas no quadro abaixo, sendo que os laudos dos ensaios devem acompanhar as Amostras; para que fique demonstrada a plena qualidade do produto:



PREFEITURA DA ESTÂNCIA BALNEÁRIA DE MONGAGUÁ

Estado de São Paulo

Av. Getúlio Vargas, nº. 67 - Centro - Mongaguá - SP.

CEP. 11730-000 - Telefone: (13) 3445-3000

ITENS	ENSAIO	DESCRIÇÃO	Orientação
1	ABNT NBR 10591	Determinação da gramatura de superfícies têxteis Gáspea, Lingueta e Laterais	Mínimo 530 gramas por metro quadrado
2	ISO 4674-1	Determinação da resistência ao rasgamento Cabedal Lona+Forro	Mínimo 60 N (Newtons)
3	ABNT NBR 12834	Determinação da permeabilidade ao vapor de água Cabedal Lona + Forro	Mínimo 1 (mg/cm ² . h)
4	ABNT NBR ISO 2781	Determinação da densidade SOLADO	0,50 a 0,65 Gr/cm ³
5	ABNT NBR 14454	Determinação da Dureza SOLADO	Dureza53 (+/- 3) SHORE A
6	NBR 14742	Determinação da resistência a flexões contínuas em um ângulo de 90°	Sem corte inicial: sem danos após 30.000 flexões Com corte inicial: progressão do corte: máximo 4 mm
7	NBR 14742	Determinação da resistência a flexões contínuas em um ângulo de 90° <u>o ensaio deverá ser realizado após verificação do envelhecimento por hidrólise</u>	Sem corte inicial: sem danos após 30.000 flexões Com corte inicial: progressão do corte: máximo 4 mm
8	NBR 15171	Determinação da resistência. à flexão	Calçados de alta solitação Sem danos em 1.000.000 ciclos
9	NBR 14738	Determinação da resistência ao desgaste por abrasão - Perda de espessura. - Solado	Média solitação: Até 70 centésimo de mm
10	ABNT NBR 15379	Determinação da resistência da colagem da banda lateral banda lateral x cabedal e banda lateral x solado	Calçado de uso diário: Mínimo 4,5 N/mm
11	ABNT NBR 15379	Determinação da resistência da colagem da banda lateral <u>APÓS ENVELHECIMENTO POR CALOR</u> banda lateral x cabedal e banda lateral x solado	Calçado de uso diário: Mínimo 4,5 N/mm
12	ABNT NBR 14826	Identificação Material Base do Solado	Composto de Poliuretano "PU".



PREFEITURA DA ESTÂNCIA BALNEÁRIA DE MONGAGUÁ

Estado de São Paulo

Av. Getúlio Vargas, nº. 67 - Centro - Mongaguá - SP.

CEP. 11730-000 - Telefone: (13) 3445-3000

13	ABNT NBR 14190	Verificação do envelhecimento por hidrólise Solado	Sem alterações significativas
14	ABNT NBR 15170	Envelhecimento por calor - Do tênis pronto	Na avaliação visual, não podem ocorrer alterações visíveis ou danos significativos. Período e condições de ensaio (7 dias à 50 °C ± 3 °C)
15	SATRA TM 144	Fricção de calçados e pisos (Resistência ao deslizamento)	Coefficiente de Atrito Seco: Mínimo 0,50 (média) Úmido mínimo 0,35 (média) Força Aplicada 400 N

15- ACREDITAÇÃO - Os laudos dos itens 13, 14 e 15, deverão ser realizados por laboratório comprovadamente acreditado pelo INMETRO. Para isso é necessário apresentação de cópia simples do certificado de acreditação emitido pelo **Instituto Nacional de Metrologia, Qualidade e Tecnologia - INMETRO** ou que tenham a **chancela do mesmo**. Na hipótese de não constar prazo de validade nos laudos, este órgão aceitará como válidos aqueles expedidos em até 180 (cento e oitenta) dias imediatamente anteriores à data de apresentação da proposta.



PREFEITURA DA ESTÂNCIA BALNEÁRIA DE MONGAGUÁ

Estado de São Paulo

Av. Getúlio Vargas, nº. 67 - Centro - Mongaguá - SP.

CEP. 11730-000 - Telefone: (13) 3445-3000

ANEXO III - TABELA DE QUANTIDADES E TAMANHOS

EDITAL DE PREGÃO (PRESENCIAL) N° 067/2019 - COM REGISTRO DE PREÇOS

PROCESSO N° 242/2019

A contratação de empresa especializada em confecção de calçados (sandália e tênis), se faz necessário para suprir as necessidades dos segmentos educacionais:

- Educação infantil Creche (Maternal I e II - 2 e 3 anos);
- Educação infantil Pré escola (Nível I e II - 4 e 5 anos);
- Ensino fundamental I (1° ao 5° ano); e
- Ensino fundamental II (1° ao 9ª ano).

Segue tabela com quantitativos e tamanhos, conforme os segmentos educacionais:

- Educação infantil Creche (Maternal I e II - 2 e 3 anos) SANDÁLIA TIPO PAPETE - Item 1:

N.º	Unidade Escolar	16	17	18	19	20	21	22	23	24	25	26	27	28	29	30	Total p/ Escola
1	Creche Vera Lucia da Silva Leite	0	5	5	5	7	5	15	19	21	19	8	10	8	0	0	127
2	Creche Elio Gonçalves Pereira	1	0	5	3	2	8	15	24	45	21	18	7	3	1	3	156
3	Creche Vila Atlântica	1	2	3	7	9	6	8	18	30	22	9	5	4	1	2	72
4	Creche Oceanópolis	0	0	0	9	10	4	3	4	14	6	11	8	3	0	0	127
5	Creche Nilton de Oliveira Mello	0	0	0	0	16	13	9	20	27	9	19	4	2	1	0	120
6	Creche Zico Bucanas	0	0	6	7	12	0	9	10	18	0	20	0	11	15	6	114
7	Creche Barigui	0	0	5	0	8	0	16	0	39	0	28	0	9	0	0	105
8	Creche Manoel José da Silva	0	0	1	1	1	9	11	15	12	16	24	4	0	2	2	98
TOTAL NUMERAÇÃO		2	7	25	32	65	45	86	110	206	93	137	38	40	20	13	919

- Educação infantil Pré escola (Nível I e II - 4 e 5 anos) TÊNIS ESCOLAR INFANTIL COM VELCRO - Item 2:

N.º	Unidade Escolar	23	24	25	26	27	28	29	30	31	32	33	34	35	36	37	38	39	40	41	42	Total p/ Escola
1	EMEI Criança Feliz	2	2	4	12	2	11	2	6	1	0	0	0	2	0	0	0	0	0	0	0	44
2	EMEI Catatau	0	5	5	9	9	16	3	8	1	3	1	0	0	0	0	0	0	0	0	0	60
3	EMEI Branca de Neve	0	0	8	11	15	17	25	20	5	4	2	1	0	0	0	0	0	0	0	0	108



PREFEITURA DA ESTÂNCIA BALNEÁRIA DE MONGAGUÁ

Estado de São Paulo

Av. Getúlio Vargas, nº. 67 - Centro - Mongaguá - SP.

CEP. 11730-000 - Telefone: (13) 3445-3000

4	EMEI Xodó da Vovó	0	6	2	18	15	25	11	14	3	3	2	0	0	0	0	0	0	0	0	99	
5	EMEI Pinóquio	0	7	10	12	13	22	9	12	5	0	0	0	0	0	0	0	0	0	0	90	
6	EMEI Pingo de Gente	0	4	2	6	2	12	5	9	1	0	0	0	1	0	0	0	0	0	0	42	
7	EMEI Tio Patinhas	0	0	0	10	0	20	0	20	25	15	20	18	11	0	0	0	0	0	0	139	
8	EMEI Sininho	0	0	0	9	12	4	12	4	1	1	1	0	0	0	0	0	0	0	0	44	
9	EMEI Flórida Mirim	0	2	6	14	6	24	11	28	5	9	2	1	0	0	0	0	0	0	0	108	
10	EMEIEF Prof. ^a Célia Pupo de Jesus	0	0	0	2	4	10	15	30	18	73	44	41	38	27	17	8	0	0	1	328	
11	EMEIEF Sítio do Pica Pau Amarelo	0	0	0	0	0	5	0	14	2	31	6	28	9	29	8	12	2	1	0	147	
12	EMEIEF Nair Melo Francisco	0	0	2	1	2	2	1	17	15	23	22	32	9	11	7	3	2	0	0	149	
13	EMEIEF Pequeno Príncipe	0	0	0	2	3	7	15	35	27	49	34	65	45	55	42	13	15	3	0	410	
14	EMEIEF Prof. ^a Claudia M. Andrella	0	0	0	1	2	6	8	16	18	39	34	22	52	32	35	16	2	2	1	286	
TOTAL NUMERAÇÃO		2	26	39	107	85	181	117	233	127	250	168	208	167	104	213	52	21	6	2	0	2108

• **Ensino fundamental I (1º ao 5º ano) - TENIS ESCOLAR - Item 3:**

N.º	Unidade Escolar	25	26	27	28	29	30	31	32	33	34	35	36	37	38	39	40	41	42	43	Total p/ Escola
1	EMEF Tonico Silva	0	0	0	8	2	26	17	32	30	61	57	58	29	17	6	4	2	0	2	351
2	EMEF Ivone de Almeida Monteiro	0	1	5	5	21	34	17	55	53	58	55	52	17	16	9	3	3	0	0	404
3	EMEF Prefeito Cassimiro Correa Neto	0	0	0	0	14	19	11	9	67	72	57	57	38	6	2	3	1	0	0	356
4	EMEF Pedro Fernandes Dante	0	4	8	8	14	24	21	40	22	55	37	26	18	9	2	5	0	0	0	293



PREFEITURA DA ESTÂNCIA BALNEÁRIA DE MONGAGUÁ

Estado de São Paulo

Av. Getúlio Vargas, nº. 67 - Centro - Mongaguá - SP.

CEP. 11730-000 - Telefone: (13) 3445-3000

5	EMEF Prof. ^a Jacyra de Souza Oliveira	0	1	5	11	15	18	44	31	48	39	35	31	18	6	2	1	0	0	0	305
6	EMEF Vereador Joaquim Monteiro	0	0	8	13	11	41	22	64	56	71	74	58	37	11	5	1	1	0	0	473
7	EMEF Barigui	0	0	4	26	11	53	19	43	32	48	34	51	16	11	3	4	1	0	0	356
8	EMEF Flórida Mirim	0	0	0	6	14	18	31	43	42	42	54	61	39	22	11	4	3	3	0	393
9	EMEIEF Nair Mello Francisco	2	1	2	2	1	17	15	23	22	32	9	11	7	3	2	0	0	0	0	149
10	EMEIEF Pequeno Príncipe	0	2	3	7	15	35	27	49	34	65	45	55	42	13	15	3	0	0	0	410
11	EMEIEF Célia Pupo de Jesus	0	2	4	10	15	30	18	73	44	41	38	27	17	8	0	0	1	0	0	328
12	EMEIEF Cláudia Maria Andrella	0	1	2	6	8	16	18	39	34	22	52	32	35	16	2	2	1	0	0	286
13	EMEIEF Sítio do Pica Pau Amarelo	0	0	0	5	0	14	2	31	6	28	9	29	8	12	2	1	0	0	0	147
14	EMEIEF Vila Atlântica	0	0	0	10	0	27	0	32	0	16	0	8	0	0	0	0	0	0	0	93
TOTAL NUMERAÇÃO		2	12	41	117	141	372	262	564	490	650	556	556	321	150	61	31	13	3	2	4344

• **Ensino fundamental II (1º ao 9ª ano) - TÊNIS ESCOLAR - Item 4:**

N.º	Unidade Escolar	30	31	32	33	34	35	36	37	38	39	40	41	42	43	44	Total p/ Escola
1	EMEF Sirana Koukdjian	1	0	1	2	16	47	97	109	93	79	54	25	25	18	4	571
2	EMEF De Vera Cruz	0	0	0	0	18	25	78	40	69	20	38	10	22	2	7	329
3	EMEF José Cesário Pereira Filho	0	0	1	3	13	23	40	67	44	31	34	15	17	5	1	294
4	EMEF Hortência Quintino de Faria Botelho	0	0	5	8	5	33	119	106	103	60	76	29	16	12	3	575
5	EMEF José Carlos de Freitas	0	0	0	0	8	0	55	0	161	0	135	0	44	0	15	418
6	EMEF Balneário Regina Maria	0	0	8	0	30	0	133	0	199	0	133	0	49	0	10	562
7	EMEF Jacoub Koukdjian	0	0	0	10	30	50	98	114	105	77	78	32	28	19	1	642
TOTAL NUMERAÇÃO		1	0	15	23	120	178	620	436	774	267	548	111	201	56	41	3391



PREFEITURA DA ESTÂNCIA BALNEARIA DE MONGAGUÁ

Estado de São Paulo

Av. Getúlio Vargas, nº. 67 - Centro - Mongaguá - SP.

CEP. 11730-000 - Telefone: (13) 3445-3000

Por fim, outorgo o objeto em dobra de seus quantitativos por segmento para o ano de 2020, dentre outros segue o Anexo I - Termo de Referência, Anexo II - Memorial Descritivo (Especificações Técnicas), e Anexo IV (Modelo de Proposta Comercial).



PREFEITURA DA ESTÂNCIA BALNEÁRIA DE MONGAGUÁ

Estado de São Paulo

Av. Getúlio Vargas, n.º. 67 - Centro - Mongaguá - SP.

CEP. 11730-000 - Telefone: (13) 3445-3000

ANEXO IV - MODELO DE CARTA PROPOSTA

EDITAL DE PREGÃO (PRESENCIAL) N.º 067/2019 - COM REGISTRO DE PREÇOS

PROCESSO N.º 242/2019

Denominação da LICITANTE:	
Endereço completo:	
CEP:	CNPJ n.º
Inscrição Estadual:	
Fone:	Fax:
e-mail:	

Obs: Adverte-se que a simples apresentação desta Proposta será considerada como indicação bastante de que inexistem fatos que impeçam a participação da licitante neste certame, ou de que a mesma não foi declarada inidônea para licitar ou contratar com a Administração Pública.

Pelo presente formulamos proposta comercial para o Registro de Preços para contratação de empresa especializada para prestação de serviço de confecção de calçados (sandália e tênis), para suprir as necessidades da Diretoria de Educação do município de Mongaguá/SP, conforme descrição e quantidades constantes do Anexo I - Termo de Referência, II - Memorial Descritivo - Especificações Técnicas do Edital, com o quais acordamos em todos os seus termos:

COTA PRINCIPAL						
ITEM	PRODUTO	UNIDADE	QTDE	MARCA	VALOR UNITÁRIO	VALOR TOTAL
01	Educação infantil Creche (Maternal I e II - 2 e 3 anos) SANDÁLIA TIPO PAPETE	UN	1.500			
02	Educação infantil Pré escola (Nível I e II - 4 e 5 anos) TÊNIS ESCOLAR INFANTIL COM VELCRO	UN	3.188			
03	Ensino fundamental I (1º ao 5º ano) - TENIS ESCOLAR	UN	6.530			
04	Ensino fundamental II (1º ao 9ª ano) - TÊNIS ESCOLAR	UN	5.100			

COTA RESERVADA						
ITEM	PRODUTO	UNIDADE	QTDE	MARCA	VALOR UNITÁRIO	VALOR TOTAL



PREFEITURA DA ESTÂNCIA BALNEÁRIA DE MONGAGUÁ

Estado de São Paulo

Av. Getúlio Vargas, nº. 67 - Centro - Mongaguá - SP.

CEP. 11730-000 - Telefone: (13) 3445-3000

01	Educação infantil Creche (Maternal I e II - 2 e 3 anos) SANDÁLIA TIPO PAPETE	UN	500			
02	Educação infantil Pré escola (Nível I e II - 4 e 5 anos) TÊNIS ESCOLAR INFANTIL COM VELCRO	UN	1.063			
03	Ensino fundamental I (1º ao 5º ano) - TÊNIS ESCOLAR	UN	2.170			
04	Ensino fundamental II (1º ao 9ª ano) - TÊNIS ESCOLAR	UN	1.700			

Prazo de entrega: em até 60 (sessenta) dias corridos, a contar da data do pedido escrito.

Local de entrega: no **Almoxarifado** do Paço Municipal, sito a Av. Getúlio Vargas, nº. 67 - Centro, de segunda-feira a sexta-feira no horário das 8:30 (oito horas e trinta minutos) às 12h: e das 13h:30min (treze horas e trinta minutos) às 17h: (dezessete) horas, no prazo de 60 (sessenta) dias corridos após assinatura do termo de contrato e recebimento da "Ordem de Fornecimento", que deverá ser providenciada pela Área de Compras, juntamente com o Diretor de Área. Facultativamente desde que, devidamente justificado, o prazo de entrega poderá ser prorrogado uma única vez por mais 15 (quinze) dias.

Prazo de Validade da Proposta: O prazo de validade da proposta deverá ser de 60 (sessenta) dias, contados da sua apresentação, ficando automaticamente prorrogado por igual(is) período(s) no caso de recursos, suspensão ou quaisquer outros motivos justificados até a data da publicação da homologação.

Condições de pagamento: em até 20 (vinte) dias, conforme subitem 11.3, do edital;

Declaro, sob as penas da lei, que os produtos ofertados atendem todas as especificações exigidas nos Anexos I - Termo de Referência e Anexo II - Especificações Técnicas, do Edital;

Declaro que os preços acima indicados contemplam todos os custos diretos e indiretos incorridos pela licitante na data da apresentação desta proposta incluindo, entre outros: tributos, encargos sociais, material, despesas administrativas, seguro, frete e lucro.

Declaração constando o nome completo, endereço, R.G, C.P.F., e-mail Pessoal, e qualificação da pessoa jurídica com poderes para firmar contrato com a Prefeitura da Estância Balneária de Mongaguá.

Local / Data:

Nome do REPRESENTANTE:

Assinatura do REPRESENTANTE:



PREFEITURA DA ESTÂNCIA BALNEÁRIA DE MONGAGUÁ

Estado de São Paulo

Av. Getúlio Vargas, n.º 67 - Centro - Mongaguá - SP.

CEP. 11730-000 - Telefone: (13) 3445-3000

ANEXO V

(MODELO DE DECLARAÇÃO DE HABILITAÇÃO)

EDITAL DE PREGÃO (PRESENCIAL) N.º 067/2019 - COM REGISTRO DE PREÇOS

PROCESSO N.º 242/2019

Eu _____ (nome completo), RG n.º _____, representante credenciado da _____ (denominação), CNPJ n.º _____, **DECLARO**, sob as penas da lei, que a empresa cumpre plenamente as exigências e os requisitos de habilitação previstos no instrumento convocatório do Pregão Presencial n.º 000/2019, realizado pela Prefeitura Municipal da Estância Balneária de Mongaguá, inexistindo qualquer fato impeditivo de sua participação neste certame.

Local / Data:

Assinatura do CREDENCIADO



PREFEITURA DA ESTÂNCIA BALNEÁRIA DE MONGAGUÁ

Estado de São Paulo

Av. Getúlio Vargas, n.º 67 - Centro - Mongaguá - SP.

CEP. 11730-000 - Telefone: (13) 3445-3000

ANEXO - VI

DECLARAÇÃO PARA MICROEMPRESA OU EMPRESA DE PEQUENO PORTE

EDITAL DE PREGÃO (PRESENCIAL) N.º 067/2019 - COM REGISTRO DE PREÇOS

PROCESSO N.º 242/2019

Nome ou Razão Social:, inscrito no CNPJ n.º., por intermédio de seu representante legal o(a) Sr(a), portador(a) da carteira de Identidade n.º., e do CPF n.º. **DECLARA**, para todos os fins de direito, e sob as penas da lei, ser (microempresa ou empresa de pequeno porte), não possuindo de nenhum dos impedimentos previstos no parágrafo 4º. Do artigo 3º da Lei Complementar n.º. 123/2006, podendo exercer seu direito de preferência como critério de desempate, no que tange ao julgamento das propostas de preços.

Local / Data:

Nome do representante legal
RG n.º.....



PREFEITURA DA ESTÂNCIA BALNEÁRIA DE MONGAGUÁ

Estado de São Paulo

Av. Getúlio Vargas, n.º 67 - Centro - Mongaguá - SP.

CEP. 11730-000 - Telefone: (13) 3445-3000

ANEXO VII

(MODELO DE DECLARAÇÃO DE SITUAÇÃO REGULAR PERANTE O MINISTÉRIO DO TRABALHO).

EDITAL DE PREGÃO (PRESENCIAL) N.º 067/2019 - COM REGISTRO DE PREÇOS

PROCESSO N.º 242/2019

Eu (nome completo), representante legal da empresa (nome da pessoa jurídica), interessada em participar do Pregão Presencial n.º. 000/2019, da Prefeitura Municipal da Estância Balneária de Mongaguá, declaro, sob as penas da lei, que, nos termos do artigo 27, inciso V, da Lei n.º 8.666/93, a (nome da pessoa jurídica) encontra-se em situação regular perante o Ministério do Trabalho, no que se refere à observância do disposto no inciso XXXIII do artigo 7º da Constituição Federal.

Local / Data:

Assinatura do Representante Legal da Empresa



PREFEITURA DA ESTÂNCIA BALNEÁRIA DE MONGAGUÁ

Estado de São Paulo

Av. Getúlio Vargas, n.º. 67 - Centro - Mongaguá - SP.

CEP. 11730-000 - Telefone: (13) 3445-3000

ANEXO VIII - MINUTA DA ATA DE REGISTRO DE PREÇOS

Processo n.º. 242/2019 - Pregão Presencial n.º. 000/2019

ATA DE REGISTRO DE PREÇOS N.º... /2019

ATA DE REGISTRO DE PREÇOS QUE ENTRE SI CELEBRAM A PREFEITURA DA ESTÂNCIA BALNEÁRIA DE MONGAGUÁ E, PARA REGISTRO DE PREÇOS PARA CONTRATAÇÃO DE EMPRESA ESPECIALIZADA PARA PRESTAÇÃO DE SERVIÇO DE CONFECÇÃO DE CALÇADOS (SANDÁLIA E TÊNIS), PARA SUPRIR AS NECESSIDADES DA DIRETORIA DE EDUCAÇÃO DO MUNICÍPIO DE MONGAGUÁ/SP, CONFORME DESCRIÇÃO E QUANTIDADES CONSTANTES DO ANEXO I - TERMO DE REFERÊNCIA, II - MEMORIAL DESCRITIVO - ESPECIFICAÇÕES TÉCNICAS DO EDITAL

Pelo presente instrumento, de um lado a **PREFEITURA DA ESTÂNCIA BALNEÁRIA DE MONGAGUÁ**, doravante simplesmente denominada **PREFEITURA**, com sede na Av. Getúlio Vargas, n.º. 67 - Centro - Mongaguá, Estado de São Paulo, inscrita no CGC/MF sob n.º. 46.578.506/0001-83, neste ato representado pelo Senhor Prefeito Municipal **MÁRCIO MELO GOMES**, de outro lado a empresa, com sede na Rua., n.º., no Bairro, na Cidade de, no Estado de, inscrita no CNPJ/MF sob o n.º, doravante denominada simplesmente **FORNECEDORA**, neste ato representada pelo Sócio Gerente Senhor, portador da cédula de identidade (RG) n.º., e CPF. n.º., e por esta última, na forma de sua representação, foi dito que tendo sido aceita a proposta que apresentada, conforme especificações contidas no Pregão Presencial n.º. 000/2019, Processo Administrativo n.º 242/2019, da **PREFEITURA**, cujo teor declara expressamente conhecer e aceitar e sendo-lhe adjudicado o respectivo objeto, vêm assinar o presente instrumento, concordando com os termos e condições, pelos quais desde já se obriga:

CLÁUSULA PRIMEIRA - DO OBJETO: Constitui objeto do presente instrumento, o Registro de Preços para contratação de empresa especializada para prestação de serviço de confecção de calçados (sandália e tênis), para suprir as necessidades da Diretoria de Educação do município de Mongaguá/SP, conforme descrição e quantidades constantes do Anexo I - Termo de Referência, II - Memorial Descritivo - Especificações Técnicas do Edital, visando aquisições futuras pelo órgão interessado, que deverá obedecer ao Edital do Pregão Presencial n.º 000/2019, e à proposta apresentada pela Fornecedora, aos quais este instrumento fica vinculado, conforme as especificações a seguir:

CLÁUSULA SEGUNDA - DA VIGÊNCIA: A presente Ata de Registro de Preços vigorará pelo período de 12 (doze) meses, a contar da data de sua assinatura.

PARÁGRAFO ÚNICO: Nos termos do § 4º, artigo 15 da Lei Federal n.º 8.666/93, durante o prazo de validade desta Ata, a **PREFEITURA** não será obrigada a adquirir, exclusivamente por seu intermédio, os produtos descritos na cláusula quinta, podendo utilizar, para tanto, outros meios, de acordo com a legislação em vigor, sem que assista à **FORNECEDORA** nenhum direito à indenização, à qualquer título.



PREFEITURA DA ESTÂNCIA BALNEÁRIA DE MONGAGUÁ

Estado de São Paulo

Av. Getúlio Vargas, nº. 67 - Centro - Mongaguá - SP.

CEP. 11730-000 - Telefone: (13) 3445-3000

CLÁUSULA TERCEIRA - DA UTILIZAÇÃO DA ATA DE REGISTRO DE PREÇOS: A Ata de Registro de Preços será utilizada pelo Diretor Municipal de Educação e Departamento de Compras.

PARÁGRAFO PRIMEIRO: Os quantitativos totais expressos no Termo de Referência constante do Anexo I, do edital são estimados e representam as previsões do Município de Mongaguá para o fornecimento durante o prazo de 12 (doze) meses.

CLÁUSULA QUARTA - DAS CONDIÇÕES DO FORNECIMENTO: As detentoras que assinarem a Ata de Registro de Preços ficam obrigadas a atender a todos os pedidos efetuados durante a sua vigência.

PARÁGRAFO PRIMEIRO: A Prefeitura de Mongaguá não está obrigada a adquirir uma quantidade mínima do produto, ficando a seu exclusivo critério a definição da quantidade e do momento da aquisição.

PARÁGRAFO SEGUNDO: O detentor da ata de registro de preços se obriga a fazer a entrega, no Almoarifado do Paço Municipal, sito a Av. Getúlio Vargas, nº. 67 - Centro, de segunda-feira a sexta-feira no horário das 8:30 (oito horas e trinta minutos) às 12h: e das 13h:30min (treze horas e trinta minutos) às 17h: (dezessete) horas, no prazo não superior a 60 (sessenta) dias corridos, contados da data de recebimento da "Ordem de Fornecimento", emitido via Fax, informando à detentora da ata do registro de preços as quantidades para entrega, que deverá ser providenciada pela Área de Compras, juntamente com o Diretor Municipal de Educação. Facultativamente desde que, devidamente justificado, o prazo de entrega poderá ser prorrogado uma única vez por mais 15 (quinze) dias.

PARÁGRAFO SEGUNDO: Os materiais serão recebidos pela Área de Almoarifado, juntamente com o Diretor Municipal de Educação, da seguinte forma: definitivamente, no prazo de até 03 (três) dias úteis, para verificação da conformidade com a especificação constante da proposta da Contratada, mediante recibo, nos termos do inciso II, letra "b", do art. 73 da Lei Federal nº 8666/93.

CLÁUSULA QUINTA - DOS PREÇOS: Pelo fornecimento dos bens descritos na Cláusula Primeira, a Prefeitura pagará à Fornecedora os seguintes valores unitários:

COTA PRINCIPAL						
ITEM	PRODUTO	UNIDADE	QTDE	MARCA	VALOR UNITÁRIO	VALOR TOTAL
01	Educação infantil Creche (Maternal I e II - 2 e 3 anos) SANDÁLIA TIPO PAPETE	UN	1.500			
02	Educação infantil Pré escola (Nível I e II - 4 e 5 anos) TÊNIS ESCOLAR INFANTIL COM VELCRO	UN	3.188			
03	Ensino fundamental I (1º ao 5º ano) - TENIS ESCOLAR	UN	6.530			
04	Ensino fundamental II (1º ao 9ª ano) - TÊNIS ESCOLAR	UN	5.100			



PREFEITURA DA ESTÂNCIA BALNEARIA DE MONGAGUÁ

Estado de São Paulo

Av. Getúlio Vargas, nº. 67 - Centro - Mongaguá - SP.

CEP. 11730-000 - Telefone: (13) 3445-3000

COTA RESERVADA						
ITEM	PRODUTO	UNIDADE	QTDE	MARCA	VALOR UNITÁRIO	VALOR TOTAL
01	Educação infantil Creche (Maternal I e II - 2 e 3 anos) SANDÁLIA TIPO PAPETE	UN	500			
02	Educação infantil Pré escola (Nível I e II - 4 e 5 anos) TÊNIS ESCOLAR INFANTIL COM VELCRO	UN	1.063			
03	Ensino fundamental I (1º ao 5º ano) - TÊNIS ESCOLAR	UN	2.170			
04	Ensino fundamental II (1º ao 9ª ano) - TÊNIS ESCOLAR	UN	1.700			

PARÁGRAFO PRIMEIRO: Em cada fornecimento decorrente desta Ata, serão observados, quanto ao preço, as cláusulas e condições constantes no Edital do Pregão Presencial nº 000/2019, que a precedeu e vincula o presente instrumento.

PARÁGRAFO SEGUNDO: Em cada fornecimento, o preço unitário a ser pago será o constante da proposta apresentada no Pregão Presencial nº 000/2019, pela **FORNECEDORA**, que também vincula o presente instrumento.

PARÁGRAFO TERCEIRO: Nos preços indicados nesta cláusula estão inclusas todas as despesas incidentes sobre o fornecimento, inclusive tributos, fretes, seguros, encargos trabalhistas e sociais, etc.

CLÁUSULA SEXTA - DO FATURAMENTO E DO PAGAMENTO: O produto, objeto desta licitação, no momento da entrega, deverá estar acompanhado das respectivas Notas Fiscais/Fatura, contemplando o valor total do fornecimento efetuado.

PARÁGRAFO PRIMEIRO: O pagamento será efetuado por esta Prefeitura, mediante relatório de recebimento, assinado e carimbado pelo responsável designado pela Prefeitura e setor de Compras.

PARÁGRAFO SEGUNDO: Os pagamentos serão efetuados na tesouraria desta Prefeitura, no prazo de 20 (vinte) dias, após apresentada a Fatura/Nota Fiscal.

PARÁGRAFO TERCEIRO: A contagem do prazo para pagamento considerará dias corridos e terá início e encerramento em dias de expediente nesta Prefeitura.

PARÁGRAFO QUARTO: As notas fiscais/faturas que apresentarem incorreções serão devolvidas à Contratada para as devidas correções. Nesse caso, o prazo de que trata o parágrafo segundo, começará a fluir a partir da data de apresentação da nota fiscal/fatura, sem incorreções.



PREFEITURA DA ESTÂNCIA BALNEÁRIA DE MONGAGUÁ

Estado de São Paulo

Av. Getúlio Vargas, nº. 67 - Centro - Mongaguá - SP.

CEP. 11730-000 - Telefone: (13) 3445-3000

PARÁGRAFO QUINTO: O pagamento será efetuado somente após a comprovação da Regularidade Fiscal, mediante apresentação, junto à Nota Fiscal/Fatura, de cópias, das Certidões Negativas e Certidão Positiva com Efeito de Negativa de débito com a Fazenda Nacional/Federal/Estadual/Municipal, FGTS, e Trabalhista.

CLÁUSULA SÉTIMA - DAS OBRIGAÇÕES DA DETENTORA DA ATA DE REGISTRO: A Detentora da Ata de Registro obriga-se à:

PARÁGRAFO PRIMEIRO: Executar fielmente o ajustado, fornecendo os bens descritos na Cláusula Primeira deste instrumento;

PARÁGRAFO SEGUNDO: Efetuar a entrega no local e prazo estipulado na cláusula quarta, deste instrumento;

PARÁGRAFO TERCEIRO: Não transferir a outrem, no todo ou em parte, o objeto deste Contrato, sem prévia e expressa anuência da Administração;

PARÁGRAFO QUARTO: Executar fielmente o ajustado, fornecendo os bens descritos nos Anexos I e II, de acordo com as quantidades indicadas na Autorização de Fornecimento e Ata de Registro de Preços;

PARÁGRAFO QUINTO: Entregar as peças limpas e sem qualquer defeito.

PARÁGRAFO SEXTO: Entregar as peças confeccionadas em materiais rigorosamente iguais aos aprovados nas amostras.

PARÁGRAFO SÉTIMO: Não transferir a outrem, no todo ou em parte, o objeto deste Edital.

PARÁGRAFO OITAVO: Reparar, corrigir, remover ou substituir os produtos que entregar as suas expensas, no todo ou em parte, em que se verificarem falhas ou defeitos de fabricação, no prazo Máximo de até 10 (dez) dias corridos, contados da data da respectiva comunicação, por escrito, salvo quando o defeito for, comprovadamente, provocado por uso indevido.

PARÁGRAFO NONO: Prover o adequado transporte e manuseio dos produtos objeto da presente licitação, observadas as normas de segurança do trabalho e de trânsito;

PARÁGRAFO DÉCIMO: Arcar com as despesas de transportes, seguros, impostos, taxas e outras que eventualmente venham a recair sobre o objeto deste contrato, até o seu termino.

PARÁGRAFO DÉCIMO PRIMEIRO: Entregar produto da marca constante na proposta apresentada.

PARÁGRAFO DÉCIMO SEGUNDO: Da Conferência: Após a entrega do material no almoxarifado do Paço Municipal uma comissão técnica indicada pela Diretoria de Educação efetuara conferência da conformidade das peças. Esta conferência será por amostragem, sendo que a comissão poderá rejeitar o item, no caso de incompatibilidade com as peças "piloto" aprovadas (amostras entregues na fase licitatória).

PARÁGRAFO DÉCIMO TERCEIRO: Manter durante toda a execução do contrato, em compatibilidade com as obrigações assumidas, todas as condições de habilitação e qualificação exigidas na licitação;



PREFEITURA DA ESTÂNCIA BALNEÁRIA DE MONGAGUÁ

Estado de São Paulo

Av. Getúlio Vargas, nº. 67 - Centro - Mongaguá - SP.

CEP. 11730-000 - Telefone: (13) 3445-3000

PARÁGRAFO DÉCIMO QUARTO: A empresa contratada deverá se comprometer a entregar as notas fiscais individuais, separadas por unidade solicitante, para prestação de contas ao Tribunal de Contas.

CLÁUSULA OITAVA - DAS OBRIGAÇÕES DA CONTRATANTE: A Contratante obriga-se à:

PARÁGRAFO PRIMEIRO: Prestar todas as informações necessárias ao fiel cumprimento do presente instrumento;

PARÁGRAFO SEGUNDO: Atestar a Nota Fiscal/ Fatura de acordo com as entregas efetuadas, quando em conformidade com o presente contrato, encaminhando-a ao setor competente para as providências relativas ao pagamento;

PARÁGRAFO TERCEIRO: Fiscalizar a execução do ajuste, providenciando a emissão da "Ordem de Fornecimento", bem como as demais solicitações escritas.

CLÁUSULA NONA - DAS PENALIDADES - A EMPRESA fica sujeita as seguintes penalidades:

PARÁGRAFO PRIMEIRO: Ficará impedido de licitar e contratar com o Município, pelo prazo de até 05 (cinco) anos, o licitante que, convocado dentro do prazo de validade de sua proposta:

- a) não celebrar o contrato, deixando de assinar a ata de registro de preços;
- b) deixar de entregar ou apresentar documentação falsa exigida pelo certame;
- c) ensejar o retardamento da execução do objeto registrado;
- d) não mantiver a proposta;
- e) falhar ou fraudar na execução do contrato registrado na Ata de Registro de Preços;
- f) comportar-se de modo inidôneo;
- g) cometer fraude fiscal.

PARÁGRAFO SEGUNDO: Ao licitante que descumprir total ou parcialmente as obrigações previstas no presente Edital, poderão ser aplicadas, conforme o caso, as seguintes sanções, sem prejuízo da reparação dos danos causados à Administração Pública, e eventuais responsabilidades civis e criminais:

- a) Multa por dia de atraso na entrega do material: 1,0% (um inteiro por cento) por dia sobre o valor da quantidade que deveria ser entregue, ate o maximo de 15 (quinze) dias;
- b) Multa por inexecução parcial da requisição: 10% (dez inteiros por cento) sobre o valor da parcela inexecutada;
- c) Multa por inexecução total da requisição: 20% (vinte inteiros por cento) sobre o valor do pedido, requisição ou memorando da Unidade Requisitante;



PREFEITURA DA ESTÂNCIA BALNEÁRIA DE MONGAGUÁ

Estado de São Paulo

Av. Getúlio Vargas, nº. 67 - Centro - Mongaguá - SP.

CEP. 11730-000 - Telefone: (13) 3445-3000

d) Multa pela recusa da EMPRESA em receber o pedido a título protelatório para entrega: 10% (dez por cento) sobre o valor da Nota de Empenho.

PARÁGRAFO TERCEIRO: A Empresa fica sujeita as sanções previstas no capítulo IV da Lei Federal no 8.666/93, com a redação alterada pelas Leis no 8883/94, 9032/95 e 9648/98. Sendo as sanções independentes, a aplicação de uma não exclui a das outras.

PARÁGRAFO QUARTO: O prazo para pagamento das multas será de 05 (cinco) dias úteis a contar da data de recebimento da cobrança respectiva pela EMPRESA. A critério da Administração e em sendo possível, o valor devido será descontado da importância que a EMPRESA detentora da Ata tenha a receber da PREFEITURA, ou, em não havendo pagamento pela EMPRESA, o valor será inscrito como dívida ativa, sujeitando-se a EMPRESA detentora ao processo executivo.

PARÁGRAFO QUINTO: Os valores referentes as multas e demais importâncias, quando não ressarcidas pela licitante que vier a ser vencedora, serão atualizadas pelo IPC-FIPE - Índice de Preços ao Consumidor, divulgado pela Fundação Instituto de Pesquisas Econômicas da Universidade de São Paulo, vigente a época, ou outro que legalmente o substitua ou represente, calculado "pro rata die" e acrescido de juros de mora de 6% (seis por cento) ao ano.

PARÁGRAFO SEXTO: A licitante está sujeita às sanções estipuladas nas Leis nºs 8.666/93, 10.520/02, que a Contratada declara conhecer integralmente.

CLAUSULA DÉCIMA - DO CANCELAMENTO DA ATA DE REGISTRO DE PREÇOS: A Ata de Registro de Preços poderá ser cancelada, de pleno direito pela Administração, quando:

- a) A EMPRESA não cumprir as obrigações constantes da Ata de Registro de Preços;
- b) A EMPRESA não formalizar o Termo de Ata decorrente do Registro de Preços ou não retirar o instrumento equivalente no prazo estabelecido, se a Administração não aceitar sua justificativa;
- c) A EMPRESA der causa a rescisão administrativa do Termo de Ata decorrente do Registro de Preços;
- d) Em qualquer das hipóteses de inexecução total ou parcial do Termo de Ata decorrente do Registro de Preços;
- e) Os preços registrados se apresentarem superiores aos praticados pelo mercado;
- f) Por razões de interesse público, devidamente justificado pela administração.

PARÁGRAFO PRIMEIRO: A comunicação do cancelamento do preço registrado, nos casos previstos na cláusula décima, será feita pessoalmente ou por correspondência com aviso de recebimento, juntando-se o comprovante nos autos que deram origem ao registro de preços.

PARÁGRAFO SEGUNDO: Nos casos de ser ignorado, incerto ou inacessível o endereço da EMPRESA, a comunicação será feita por publicação no Diário Oficial do Estado de São Paulo, por 01 (uma) vez, considerando-se cancelado o preço registrado a partir desta publicação.



PREFEITURA DA ESTÂNCIA BALNEÁRIA DE MONGAGUÁ

Estado de São Paulo

Av. Getúlio Vargas, nº. 67 - Centro - Mongaguá - SP.

CEP. 11730-000 - Telefone: (13) 3445-3000

PARAGRAFO TERCEIRO: Pela EMPRESA quando, mediante solicitacao por escrito, comprovar estar impossibilitado de cumprir as exigencias da Ata de Registro de Precos. A solicitacao da EMPRESA para cancelamento do preco registrado devera ser formulada com antecedencia de 30 (trinta) dias, facultada a Administracao a aplicacao das penalidades previstas na Clausula IX da Ata, caso nao aceitas as razoes do pedido.

CLAUSULA DÉCIMA PRIMEIRA - CONDICÕES DE RECEBIMENTO DO OBJETO DA ATA DE REGISTRO DE PREÇOS: Os calçados, objeto desta Ata de Registro de Precos, serao recebidos pela Unidade Requisitante consoante o disposto no Artigo 73 da Lei Federal no 8.666/93 e demais normas pertinentes.

PARÁGRAFO PRIMEIRO: Os pedidos serão formulados através de Autorização de Fornecimento efetuados pelas unidades requisitantes.

PARÁGRAFO SEGUNDO: Os tecnicos da Unidade Requisitante efetuarão vistoria no ato da entrega e avaliarao os calçados (inclusive seu preco). Caso estas condicoes nao sejam satisfatorias, a remessa podera ser devolvida ou recusada, devendo ser reposta por outra, independentemente da aplicacao das penalidades previstas.

PARÁGRAFO TERCEIRO: Corre por conta da EMPRESA detentora da Ata qualquer prejuizo causado ao material em decorrência do transporte.

PARÁGRAFO QUARTO: Se, durante a vigencia da Ata de Registro de Precos, for constatado que os precos registrados estao superiores aos de mercado, cabera a Administracao proceder a revisao dos mesmos ou instaurar novo procedimento licitatório, caso em que, obtendo preços inferiores, procedera a rescisão da Ata anterior.

PARÁGRAFO QUINTO: A EMPRESA detentora desta Ata de Registro de Preços devera comunicar ao Setor de Licitações, toda e qualquer alteração nos dados cadastrais, para atualização.

PARÁGRAFO SEXTO: Os ajustes, oriundos da presente ata, suas alterações e rescisão obedecerão a Lei Federal no 8.666/93 com as alterações introduzidas pela Lei Federal no 8.883/94.

PARÁGRAFO SETIMO: A EMPRESA deve ter pleno conhecimento das disposições constantes desta Ata, bem como de todas as condições gerais, não podendo invocar nenhum desconhecimento, como elemento impeditivo a do perfeito cumprimento do Termo de Ata.

CLÁUSULA DÉCIMA SEGUNDA - DO REAJUSTE E DA REVISÃO DOS PREÇOS REGISTRADOS:

PARÁGRAFO PRIMEIRO: Considerando o prazo de validade estabelecido na Cláusula Segunda deste instrumento, fica vedado qualquer reajustamento de preços, contados a partir da data de apresentação das propostas, como previsto no Pregão Presencial nº 000/2019, cujo edital vincula a presente Ata.

PARÁGRAFO SEGUNDO: Na hipótese de sobrevirem fatos imprevisíveis ou previsíveis, porém, de conseqüências incalculáveis, retardadores ou impeditivos da execução do ajustado, ou ainda, em caso de força maior, caso fortuito, ou fato do príncipe, configurando álea econômica extraordinária e extracontratual, a relação que as partes pactuaram inicialmente entre os encargos do Detentor da Ata e a retribuição do



PREFEITURA DA ESTÂNCIA BALNEÁRIA DE MONGAGUÁ

Estado de São Paulo

Av. Getúlio Vargas, nº. 67 - Centro - Mongaguá - SP.

CEP. 11730-000 - Telefone: (13) 3445-3000

Município para a justa remuneração do fornecimento, poderá ser revisada, objetivando a manutenção do equilíbrio econômico - financeiro inicial da Ata de Registro de Preços.

PARÁGRAFO TERCEIRO: Quaisquer tributos ou encargos legais criados, alterados ou extintos, bem como a superveniência de disposições legais, quando ocorridas após a data de apresentação da proposta, de comprovada repercussão nos preços registrados, implicarão a revisão destes para mais ou menos, conforme o caso.

PARÁGRAFO QUARTO: Na hipótese de solicitação de revisão de preços pelo Detentor da Ata, esta deverá demonstrar a quebra do equilíbrio econômico-financeiro dos preços registrados, por meio de apresentação de planilha(s) detalhada(s) de custos, nas quais constarão a situação anterior e a situação atual que eventualmente justificarão o reajuste dos preços registrados, bem como documentação correlata (lista de preços de fabricantes, notas fiscais de aquisição de produtos e/ou matérias primas, etc), que comprovem que a contratação tornou-se inviável nas condições inicialmente avançadas.

PARÁGRAFO QUINTO: Na hipótese de solicitação de revisão de preços pelo Município, esta deverá comprovar o rompimento do equilíbrio econômico-financeiro dos preços registrados, em prejuízo da Municipalidade.

PARÁGRAFO SEXTO: Fica facultado ao Município realizar ampla pesquisa de mercado para subsidiar, em conjunto com a análise dos requisitos dos itens anteriores, a decisão quanto à revisão de preços solicitada pelo Detentor da Ata.

PARÁGRAFO SÉTIMO: A eventual autorização da revisão dos preços registrados será concedida após a análise técnica e jurídica do Município, porém contemplará as entregas realizadas a partir da data do protocolo do pedido no Protocolo Geral do Município.

PARÁGRAFO OITAVO: Enquanto eventuais solicitações de revisão de preços estiverem sendo analisadas, a Detentor da Ata não poderá suspender o fornecimento e os pagamentos serão realizados aos preços vigentes.

PARÁGRAFO NONO: O Detentor da Ata deverá, quando autorizada a revisão dos preços, lavrar Termo Aditivo com os preços revisados e emitir Nota de Empenho complementar inclusive para cobertura das diferenças devidas, sem juros e correção monetária, em relação aos fornecimentos realizados após o protocolo do pedido de revisão.

CLÁUSULA DÉCIMA TERCEIRA - DA FISCALIZAÇÃO: A fiscalização desta ata será exercida pelo Diretor de Compras, juntamente com o Diretor Municipal de Educação, e a fiscalização, quanto a entrega e conferência dos produtos fornecidos, verificando o cumprimento das especificações técnicas, podendo rejeitá-los, quando estes não atenderem a o especificado.

CLÁUSULA DÉCIMA QUARTA - DA DOTAÇÃO ORÇAMENTÁRIA: Se a eventual contratação ocorrer neste exercício, às respectivas despesas decorrentes da presente contratação correrá as contas da Dotação Orçamentária do seguinte setor: 02.11/12.361.0011.2036.3.3.90.30.23 - Manutenção Ensino Fundamental; 02.11/12.365.011.2040.3.3.90.30.23 - Manutenção Ensino Infantil - Pré-Escola.



PREFEITURA DA ESTÂNCIA BALNEÁRIA DE MONGAGUÁ

Estado de São Paulo

Av. Getúlio Vargas, nº. 67 - Centro - Mongaguá - SP.

CEP. 11730-000 - Telefone: (13) 3445-3000

CLÁUSULA DÉCIMA QUINTA - DA LEGISLAÇÃO: Aplica-se à execução desta Ata e, especialmente aos casos omissos, a Lei federal nº 8666/93.

CLÁUSULA DÉCIMA SEXTA - DO FORO: Para dirimir quaisquer questões decorrentes desta licitação, não resolvidas na esfera administrativa, será competente o Foro da Comarca de Mongaguá do Estado de São Paulo.

E, por estarem assim de perfeito acordo assinam o presente instrumento, decorrente do Pregão Presencial nº 000/2019, em 03 (três) vias de igual teor, para um só efeito, juntamente com as testemunhas abaixo identificadas, para todo fins de direito.

Mongaguá, 00 de de 2019

PREFEITURA DA ESTÂNCIA BALNEÁRIA DE MONGAGUÁ

CONTRATANTE

MÁRCIO MELO GOMES

PREFEITO

.....
GESTOR DA ATA DE REGISTRO DE PREÇOS.

Testemunhas: .

1. _____

2. _____